工商晚報
THE KUNG SHEUNG EVENING NEWS
督印及承印人：工商日報有限公司 香港灣仔分域街十八號
出紙兩大張售價壹毫

本報今日隨報贈送彩色畫刊

新蒲崗緊張混亂

警察今日繼續佈防

左仔今再蠢動 與防暴隊衝突

今夜是否戒嚴政府中午未作答覆

警方今午捕一擲石男子

【本報訊】左派份子今午再在九龍新蒲崗地區蠢動，六隊警方防暴隊已出動在該區崇齡街、大有街、錦榮街、爵祿街一帶驅散羣衆，迄至中午十二時止，該區情勢甚爲混亂。兩隊警方防暴隊，已將左派份子（其中大部份爲左派學校學生）集結之處的崇齡街截斷，另外，四隊防暴隊正向竹園道方面列陣前進，衝散人羣。

本報記者就此緊張情勢向官方詢問：今日較後時間是否將會宣佈戒嚴？但政府發言人於十一時四十五分答覆本報說：「此際吾人未能答覆這一問題」。

警方於十一時三十六分宣稱：警方在十一時十五分在崇齡街拘捕了一名擲石的男子。

四百左派少年學生 向警擲石及汽水瓶

商店紛紛關門，大有暴風雨將臨之勢。

警方另一消息又稱：數達四百名左右的少年學生，於十一時二十七分集結在新蒲崗崇齡街及錦榮街交界處，警方正勸令他們散開。又於十一時三十分，在爵祿街處另外有大羣少年學生，向警察擲石頭及汽水瓶。

在今早較後時間，新蒲崗地區的各項情勢發展經過如下：

今早十一時左右新蒲崗地區形勢又漸趨緊張，數逾百名左派學生，集結爵祿街兩旁，向在該處佈防之防暴隊喝倒彩，稍後一部警車馳至，用擴音器勸告學生離去之際，附近工廠又有人以石頭、汽水瓶等物向街上擲擊，一時形勢緊張，附近商店紛紛關門，大有暴風雨將臨之概。

據說該批學生，約百餘人，均身穿白恤藍斜褲，分成若干組，每組由一成年人帶頭，時而齊聲「喝荷」，時而走近記者羣中靜聽然後向帶頭人報告，似有組織性者。

至十一時廿分，崇齡街口，亦同時出現此等滋事之學生羣一隊爲數約廿餘人、身穿白衫藍褲之學生，由一名廿餘歲身穿綠色夏恤西褲之男子帶領，向佈防之防暴隊喝倒采，並與雜處該處之少數羣衆一起向防暴隊擲石頭。防暴隊鑒於形勢，已警覺待發，豎起白底紅字之警告布條，警告羣衆不得再妄動，惟至上述時間爲止，警方仍極力採取容忍態度，未有使用武器。

昨夜被捕者 一百廿七人

政府係於昨夕將近八時決定實行局部宵禁，到午夜警務處長已發報告，此等地區已復常態，因此渠已將大部份警察撤回其警署。但在實施宵禁期間，仍有零星事故發生。東頭村新區今晨二時許發現有一私家車着火，焚燒二十分鐘始熄滅。警方獲報告後即趕到現場，但不見有人，後消防車即馳至滅火。該私家車燬損甚重。

據官方今晨發表報告：在昨日騷動事件中，有一百二十七人被捕。其中有二人受傷，十二名警察受傷，但無一嚴重。

公報又謂：警方並無用輕武器，亦無軍隊參加。警方共發射木彈七十發。

警方昨日在鎮壓騷動所放射者係屬木槍彈，據悉此種木彈係催淚彈槍之一種，所不同者乃是其彈頭係屬木製者，槍口口徑二吋半濶，每發一次有五顆木彈射出，並同時發生爆炸，但據說此種木彈不能致人死命。

商店關門預防不測

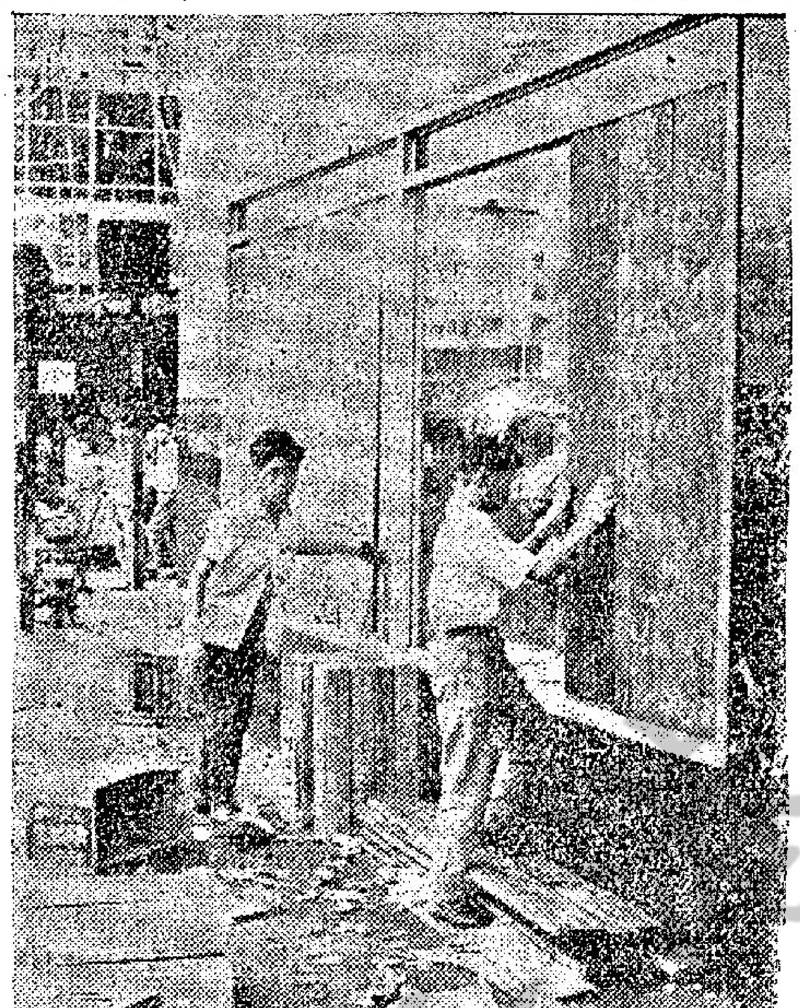

新蒲崗人造花廠今晨再趨緊張，防暴隊又受到玻璃瓶和石塊的襲擊，附近商店看到情況不對，立即關門收舖以防不測。

九龍各校停課 畢業會攷延期

由於九龍昨日發生左派份子騷動事件，教育司決定今日九龍各學校停課。由於星期一日爲公衆假期，故在九龍學校讀書之兒童，直至下星期二日（十六日）始上課。

此決定適用於所有公立及私立學校。教育司今晨宣佈停課時稱：渠並非預期九龍又有紛擾發生。但鑒於昨夕事件，許多家長對於送子女上學會有疑慮。由於今日爲星期五，而下星期一日爲公衆假期，故九龍所有學校停課似係避免焦慮與混亂之最簡易辦法。

所有今日在本港各試場舉行中學畢業會考，均予延期。至於因延期而作之其它安排，稍後將有詳細宣佈。

軍人子弟學校，不論在香港、九龍今日亦均停課。

此外，陸軍運動會原定今日在政府球場舉行，亦決定延期。

又：聖芳濟書院入學考試，原定明日（十三日）舉行，宣佈改期下星期六日（二十日），在同地同時舉行。

左仔將派「慰勞隊」 前往新蒲崗活動

【本報訊】經過昨日一個下午的騷動和一夜宵禁之後，九龍東部宵禁區的情形，今晨表面恢復平靜。由左派份子大搞「政治工潮」而爆發騷動的中心地區新蒲崗，據記者今早較早時巡視所見，依然瀰漫異常，有外弛內張之勢。

關於整個事件的發展，今早有關的各項最新消息如下：

㊀在今晨解嚴後，警方仍然加派大批警員開赴新蒲崗，施行局部警戒措施。所有閒雜人等，被勸阻進入新蒲崗地區，工人在該區工廠工作的，俱要出示工作証始准進入。

㊁據一項未經証實的消息謂：左派份子將出動「慰勞隊」，準備由兩輛汽車載送，前往現場慰勞連日在現場鬧事的工人。

㊂在昨日騷動中被捕的人羣，部份於今晨被解控於北九龍裁判署，分別被控以暴動，破壞宵禁令及擲東西危害公安等罪名。

九龍局部地區之宵禁，總於今晨五時半解除。早班之工人於解嚴後即紛紛上班，並無意外發生。

圖爲今晨二時在東頭村新區被「騷動」人羣燒燬的私家車。

熱帶風暴轉弱 變成爲低氣壓

熱帶風暴棠娜，今晨六時已轉弱，變爲熱帶低氣壓，位于馬尼剌以東七百哩，幾乎停留不動。

今日天氣，預測吹和緩之東風，密雲，間中有陽光，上午十時，室外溫度華氏二十七度。

在昨夕發生暴行之區，警察繼續在路上巡邏，以維持治安與秩序。今晨解嚴後，二百六十名警察開入新蒲崗，執行巡邏任務，而普通之段警巡邏亦維持常態。但各線巴士，因工人上班較遲，故七時後始恢復常態，不少居民今晨均須步行。

三五人在一起 警察即勸散開

在一般交通方面，行人今早仍能通過，不過途人倘若有三、五成羣之人站在一起時，則被警方勸令散開，不要逗留下來。

迄至今晨九時四十分，該區出現一名穿全套「解放裝」之男子，頭戴「解放帽」，藍衫褲，腰繫皮帶，胸前掛着「紅旗」，毛章四、五個之多，手持毛語錄，再三向警方聲稱要去找人，與警方執拗約十分鐘，最後警方謂可用警車送他去，但該男子拒絕，雙方爭執一番，卒由警方人員陪他去目的地。

在昨日騷亂爆發中心新蒲崗大有街一帶，今早交通仍算正常，警方在這裡附近街道佈滿巡邏車及警員，幾乎是五步一崗，由無綫電指揮聯絡，對途人亦採取特別指導措施。

至於兩週來被左派份子攪「政治工潮」所困擾的新蒲崗大有街香港人造花廠，至今晨十時十五分左右，已漸復正常，該廠在上述時間，已陸續出貨，約有六七架貨車開至，將廠內逾百箱貨物運出，出貨工作相當順利，未有任何阻擾。

警方人員仍在附近監視，惟至上述時間止，已未見「左仔」集合。

被捕份子部份提堂 被控暴動破壞宵禁

【本報訊】在新蒲崗騷動事件和宵禁期間中警方曾拘捕了一百廿多人，被捕者的一部份今晨已在北九龍裁判署提堂分別被控暴動，破壞宵禁令，及向警員投擲玻璃樽等罪名。

被告：㊀姓梁，十五歲，燈泡工人，㊁翁庚庭，十九歲，無職業，㊂姓歐，十三歲，學生，㊃盧醒國，十七歲，假髮工人，㊄何國雄，十七歲，塑膠工人，㊅劉啟祥，十八歲，紡織工人，㊆許南華，十七歲，針織工人，㊇姓吳，十六歲，水喉工人，㊈姚仲強，卅歲，裁縫工人，㊉羅森，四十五歲，理髮工人，⑪姓鍾，十五歲，五金工人，⑫關聯興，廿二歲，工人，同被控于本月十一日在九龍地區暴動。

另一名被告陳永漢廿三歲小販被控二項罪名：㊀本月十一日在九龍東頭村破壞宵禁令，㊁同時同地向四五一一號警員投擲玻璃。

此外，還有十一人被控破壞宵禁令。該等案件仍在聆訊中。

觀塘今晨火警 掘出一具男屍

【本報訊】觀塘物華街卅六號地下，今晨五時許發生火警，燃燒約廿餘分鐘，方被撲滅，結果該處地下後段及閣仔全被焚燬。消防人員在清理現場時，掘出一具男屍。

美國 紅王 濾咀長煙

告訴你香煙的秘密
為閣下節省了費用

美國包裝與香港包裝的香煙比較表

項目	煙味	稅率	運費	人工	售價
美國包裝	——	重	多	高	HK$1.30
香港包裝	更新鮮	輕	少	低	HK$0.80

所以美國來利樂煙廠監製本港包裝之美國紅王香煙最相宜！最抵食！

美國煙 香港包裝 更新鮮

請吸美國紅王濾咀長煙
精裝硬盒•精美軟包
同時新鮮供應
廿枝裝每包特價...80¢

現價
萬餘元唐樓
大角咀道（999年期）近香港船廠
山東街（150年期）近旺角碼頭
定金一成 即可入伙
分期五年至十年
一次付款•更為優待
大昌建築有限公司
230139 230130

成都工人破壞工廠後逃亡

北平紅衛兵遊行高呼口號要泡製陳毅

示威隊伍中首次不見毛像

開封洛陽新鄉鄭州兩派火拼傷亡慘重

【柏爾格萊德十一日法新社電】南斯拉夫官方通訊社今天北平消息：以千計的人民，已由成都（在該省的工廠裡面已發生猛烈的戰事）逃走，并至少有七十人被擊斃。

一千名工人，在破壞裡面所有機器之後，曾放棄一間工廠。那間通訊社的記者說：士兵隨後即到那間工廠，并在那裡發現七十個工人的屍體。

通訊員并報導今天在北平發生短暫的示威運動，對抗中共外長陳毅。紅衛兵的團體，曾在街道上舉行示威運動，并呼叫各項口號，但是他們這一次未有揮動毛澤東的肖像。

【東京十一日美聯社電】日本記者本星期四從北平發出的報導說：據報：河南省開封，洛陽新鄉和鄭州的擁毛和反毛分子，曾經發生流血衝突，結果有十人喪生，幾百人受傷，其中三百人傷勢嚴重。

上述報導引北平大字報的說法（這些說法尚未能夠証實）道：本月六日，鄭州有兩派紅衛兵發生衝突，據報並有五萬反毛分子，把一批擁毛紅衛兵，包圍在一間工程學校裡面。

「朝日新聞」派駐北平記者引「東方紅革命組織」（其成員為從印尼返回中國大陸的分子）所貼大字報的說法道：這些衝突跟在印尼境內發生的衝突一樣血腥；一樣叫人不安。

上述報導說：該組織的人指摘河南省「副省長」趙文甫和其他反毛分子，迫害擁毛分子。按：趙文甫還是中共河南省黨委會書記處的書記。

報導說：河南省的情勢仍舊緊張。

【北平十二日路透社電】北平革命委員會昨晚發佈命令，進行一項新的政治運動，來反對這裡的走資本主義道路的當權派。

該委員會指摘這「一小撮人」在北平，挑撥文化革命組織間的打鬥。該會在「北京日報」上發表的七點指示，使這裡的觀察家認為：北平的文化革命將告加劇。該報說：星期三的決定，是要動員群眾，掀起一項巨大的批評運動。大字報和大規模的批評大會，應用來批評那些走資本主義道路的人。

該報說：當前的任務，是要擴展批評運動，集中火力攻擊「黨內走資本主義道路的當權派」。這是指劉少奇和鄧小平；以及他們的支持者而言。

該指示說批評的鬥爭，應在各單位中進行。這表示將在工廠、機關和教育等部門中，進行肅清劉、鄧派的勢力的鬥爭。

美新步兵旅將調越 參院通過延長服役

【華盛頓十一日法新社電】國防部方面人士今天說：一個新的美國步兵旅，將於日間成立，並將被調往越南。

那個新步兵旅（一一九八旅）其兵力將有五八〇〇人，並將在德克薩斯州胡德堡成立。

據官方人士說：美國現時有員兵四十四萬二千人在越南。專家認為這個數字在年底以前，將到達四十七萬人或甚至五十萬人以上。

【華盛頓十一日美聯社電】參議院於星期四晚以壓倒票數通過把徵兵服役的期限，延長至四年，俾供給對於越南戰爭，和其他防衛所需要的人力。

關於把服役期限限定為兩年，向着自願兵制度進行，減少服役期限和在選擇兵役制度其他重大修改的各項努力，經已以巨大的相差票數受到否決。

那項法案，現提交與眾議院，眾院的領袖預料在現時那項法案重大部份，在今年六月宣告滿期之前完成最後行動。

詹森總統在那項徵兵措施將准許那個徵兵主任的總統的請求，提出各種修正辦法。

這些修正辦法，包括首先徵召十九歲至二十歲的人民入伍，以代替先行徵召十八歲至十四歲年紀較老人民入伍的現時制度。

陳丁娜在美獲演技獎

一個中華民國將官的女兒陳丁娜小姐（圖左）和保羅嘉賓，於本月十日在紐約所舉行的中式饍中，由布烈頓巴巴拉把「愛美提名獎」頒贈，獻給他們。陳丁娜小姐獲得她的演出獎，保羅嘉賓則因導演一部廣播劇獲得導演獎。（合眾國際社無線電傳真）

幷非泳衣係新裝

法國時裝設計師積克斯希姆，於本月十日，在巴黎所介紹的「盛夏」新裝，顯示那是由鑲嵌裝配在肉色尼龍絲上面而製成的兩件頭沙灘裝。（合衆國際社無線電傳真）

美軍在南越北高地 擊潰圖進犯北越軍 最少斃敵一七八名

【西貢十一日合衆國際社電】美國軍方官員於星期四日透露：美國海軍陸戰隊在南越北部高地，擊潰了一支由山嶺堡出擊的北越軍。

這場戰鬥，於星期三日在非軍事地帶以南約一百哩的一零零高地爆發。北越軍曾大舉滲入該地，企圖切斷北部沿岸各海軍陸戰隊的地面聯絡。

據本社派員由戰場發出的消息說：海軍陸戰隊第五團的部隊，向着高地猛攻。使到北越軍潰不成軍，四散逃竄到稻田區的時候，又為大炮和油渍彈所猛轟。

美軍至少擊斃了共軍一百七十八人，同時海軍陸戰隊斥候，於星期四日，繼續發現有忽忙掩埋的共軍屍體。

官方說：有二十四名海軍陸戰隊員陣亡，另有九十七人受傷。美軍的傷亡之中，有三十人，計五人喪生，二十五人受傷，是因為一架支援美方噴射機，誤投油渍彈而造成的。

軍方發言人說：在截至上星期六日為止的七天之內，有二百七十四名美軍在戰鬥中殉職，大部份是當海軍陸戰隊與北越軍兩個師，在北部邊區發生激戰時喪生的。

此外，美軍有十八人失蹤，另有一千七百四十八人受傷。

但共軍在同期之內有一千九百〇三人被擊斃，與美軍和盟軍的殉職人數，成一與三點八之比。

高德堡否定 宇丹持見解

【聯合國十一日美聯社電】美國駐聯合國大使高德堡，於星期四不贊同聯合國秘書長宇丹所持，如果越戰繼續其現時的趨勢，則美國與中共將難免對立的意見。

高德堡在宇丹那項晉謁後不久，發表一項聲明說：「我們並不贊同他現時對越南局勢的估計」。高德堡的聲明，是與華盛頓官員協商之後所擬就的。

宇丹說：他於三月十四日，對普遍停火舉行初步會談和舉行一次日內瓦新會議的計劃，「現已不再加以考慮」，因為雙方均未有無條件的接納故也。

高德堡在他的聲明中說：北越對宇丹三月十四日建議的答覆，是否定的，至於美國的答覆則是肯定的。他並說：美國曾聽見宇丹願望獲得一項和平解決辦法，並認為依照一九五四年日內瓦協定的精神，舉行會談，將有補助美國「現已準備從事該等會談」。

越戰七盟國 十月開會議

【漢城十一日美聯社電】「朝鮮日報」今天說：越戰七盟國的第二次高峯會議，將於十月間在漢城舉行。

該報引述一位政府人士消息說：這是於上月在華盛頓的七國外長會議上決定的。

共軍今晨以火箭炮 轟邊和美空軍基地

【西貢十二日美聯社電】共黨炮兵於今天上午，用蘇聯的一四〇公厘火箭炮攻擊邊和的美國空軍基地，美軍有六人殉職，廿九人受傷。

美軍指揮部說：共黨向該基地發射了一百廿五發一四〇公厘的火箭砲彈，和六〇公厘的迫擊炮彈，以及五七公厘的無後座力炮彈。襲擊是於凌晨一時進行的。該基地位於西貢東北十六哩。該部說：建築物、設備和飛機，也遭到輕度的損壞。

共黨炮兵又曾於今天凌晨，向西貢以北卅四哩的福永機場，發射了三十至四十發迫擊炮彈。並無損失和傷亡的報導。

蘇艦第二次 再撞美軍艦

【華盛頓十二日合衆國際社電】一艘蘇俄驅逐艦於星期四日兩天來，第二次在日本海撞向一艘美國戰艦。美國國務院提出「嚴重」抗議，指摘蘇艦有意騷擾。

一位國務院發言人，在蘇艦第二次撞向美國驅逐「華爾克」號之後說：「我們經已要求蘇俄政府，迅速採取行動，來停止這種騷擾行為」。

國務院發言人麥克羅斯基說：這兩次事件不能視為意外，而是明顯的有意騷擾行為。

除了向蘇俄駐華盛頓高級外交官抗議之外，國務院並已就兩次事件，而向莫斯科提出書面抗議。

【莫斯科十一日路透社電】蘇俄於今日透過「莫斯科電台」，把美艦與蘇艦於昨天在日本海的相撞歸咎於美國戰艦。

該電台在一次向外國的廣播中說：美國戰艦在極接近該區的蘇俄戰艦的海面，從事挑釁性的演習，嚴重違反海上船隻安全的國際法。

這是蘇俄首次對美國戰艦「華爾克」號，於昨天與美國反潛艇艦隊進行訓練演習時，與蘇艦互相擦過這事而發表評論。

捷克通訊社報導 海防進行大撤退

【布拉格十一日路透社電】據「捷克通訊社」今日說：差不多所有非從事主要工業生產的人，

達賴指出中共 不能征服藏人

【新德里十一日法新社電】西藏逃亡領袖達賴喇嘛，今天在印度北部德赫蘇魯丹城說：中共實不能長久的繼續把四百萬西藏人民「征服」。

他告知西藏尼赫魯紀念基金的一次集會說：「西藏人在每一處地方都應該準備應付任何萬一事故。」

達賴還嘱並感謝印度政府辦理六萬名西藏難民的善後工作。

美訂製百架新戰機 舊艦解封參加越戰

【華盛頓十一日法新社電】美國國防部經已訂購大批搖翼式超音速戰鬥機，並正在考慮把一艘戰鬥艦解封，作為應付長期越戰的一部份準備。

五角大廈的官方消息人士不允証實，事實上已有一艘戰鬥艦「解封」這事。但一位發言人於昨天說：刻下正在研究若干艘戰鬥艦與航空母艦的火力的比較。

預料專家們將決定，贊成把四艘「退役」的第二次世界大戰時期戰鬥艦解封。這四艘戰鬥艦是「新澤西」號，「威斯康辛」號，「艾奧華」號和「米蘇里」號。

把其中一艘戰鬥艦解封來編入現役的費用，估計約為一千六百萬至一千八百萬美元。編入現役的工作，將需時九至十七個月之久，包括在艦上裝設一套全新的電子設備。

這些戰鬥艦上的九門十六吋大口徑炮，可以轟擊北越的地面目標，特別是在非軍事地帶內的目標。這些大口徑炮，可以摧毀北越的海岸炮，並可以截斷第一號公路和貫通榮安與河內的主要公路。

少現代通訊和電子設備。

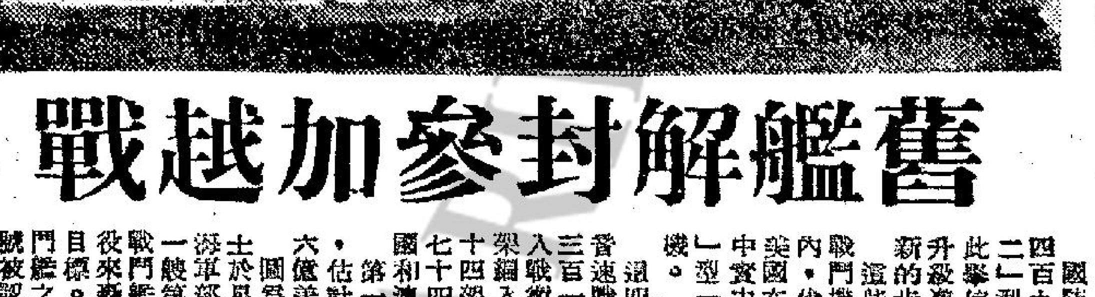

圖為戰鬥艦「新澤西」號於韓戰時轟擊北韓東岸的雄姿。（合衆國際社無線電傳真）

國防部經已訂購了四百九十三架「F一一一」型搖翼式飛機，此舉使到長期的越戰升級準備工作，進入新的步驟。

這些搖翼式超音速戰鬥機，將於數年之內，代替了現時成為美國在越戰中主要空中實力的著名「F四」型「幽靈」式戰鬥機。

這四百九十三架超音速戰鬥機，其中有三百一十一架準備編入戰術空軍，六十四架編入戰略空軍，二十四架編入海軍，另七十四架則將售予英國和澳洲。

第一批飛機的訂價，估計全部約為二十六億美元。

國防部為：美國國會人士於星期四日表示，海軍部經要求把其中一艘第二次世界大戰戰鬥艦解封，編入現役來轟擊越南的共軍目標。四艘封存的戰鬥艦之中「新澤西」號被認為最有可能解封，因為這艘戰鬥艦比較其他三艘，有較

詹森任命赫特 南越綏靖顧問

【華盛頓十一日法新社電】白宮今天宣佈：任命里昂赫特為詹森總統的有關南越綏靖計劃的特別顧問。

他是接替克羅馬的職位，克氏已以大使級官階率派赴西貢，指導越南的執行計劃的工作。

赫氏前為克氏的助手。

駐南越大使彭克，最近曾在西貢宣佈說，綏靖計劃是由美軍司令韋斯摩蘭將軍所親自控制的，白宮官員對這項改變，拒絕置評。

宇丹謂三次大戰 實際上已經開始

美毛衝突不可避免

【聯合國十一日法新社電】聯合國秘書長宇丹今天說：第三次世界大戰，似乎已實際上開始了。

宇丹在聯合國記者午餐宴會上說：如果越南當前的升級繼續下去，則華盛頓與北平間的對抗，是不能避免之事。

宇丹未指名美國，他說：「對北越的空戰已告升級，北越少數未被襲擊的目標已被摧毀，犧牲者已告增加。」

他宣佈撤回三月十四日所提，全面停火建議。他說：「你們現在可能已經明白，沒有一方面曾完全無條件地接納那些建議。」

他說：「北越正繼續抗拒一個大國的壓力，來阻止將衝突擴展至越南疆界之外。但是，十分重大的破壞，正繼續加於北越的北部和南部。這將危及東南亞一項持久解決的可能性，以及對維持世界和平負有責任的大國間的協調。」宇丹然後又呼籲停炸北越作為和平談判的先決條件

丹麥正式申請加入共同市場

英表示決維持直港權利

【布魯塞爾十一日法新社電】丹麥駐歐洲共同市場代表拉遜，今天正式提出，丹麥加入共同市場為新會員國的請求。他已把丹麥那項請求，提交與共同市場代理主席愛爾蘭德。那項正式請求，是在丹麥國會今天以一五〇票對二十票，通過丹麥政府的請求，加入共同市場會員國的決定之後提出的。

【倫敦十一日法新社電】外交部次官番蘭芳勛爵今天說：英國現已決意維持其權利，俾使用香港啟德航空港，供作民事與軍事飛機之用。

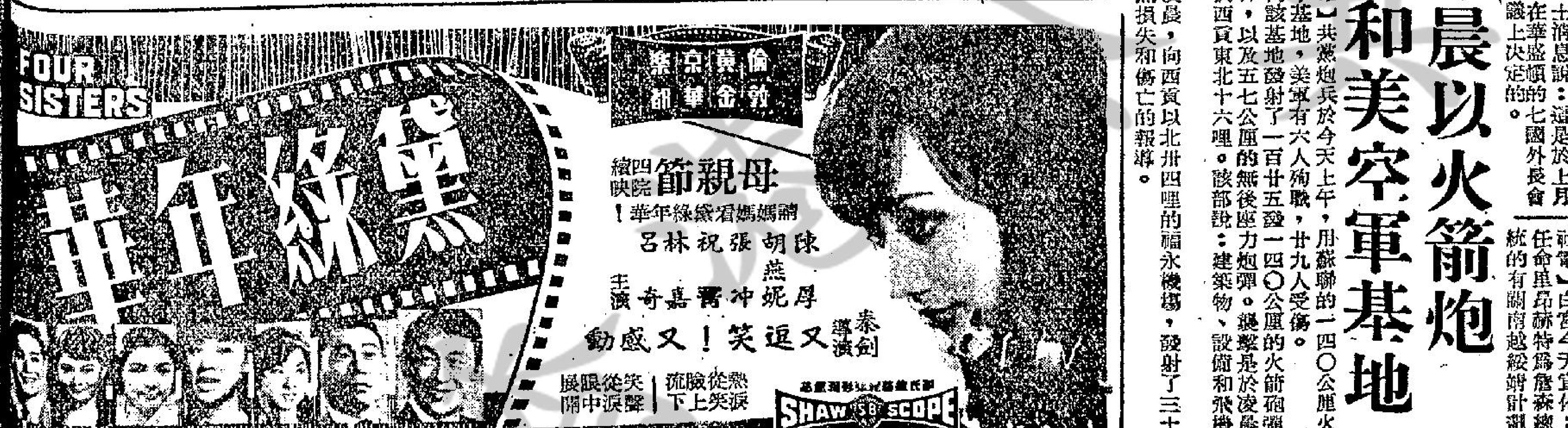

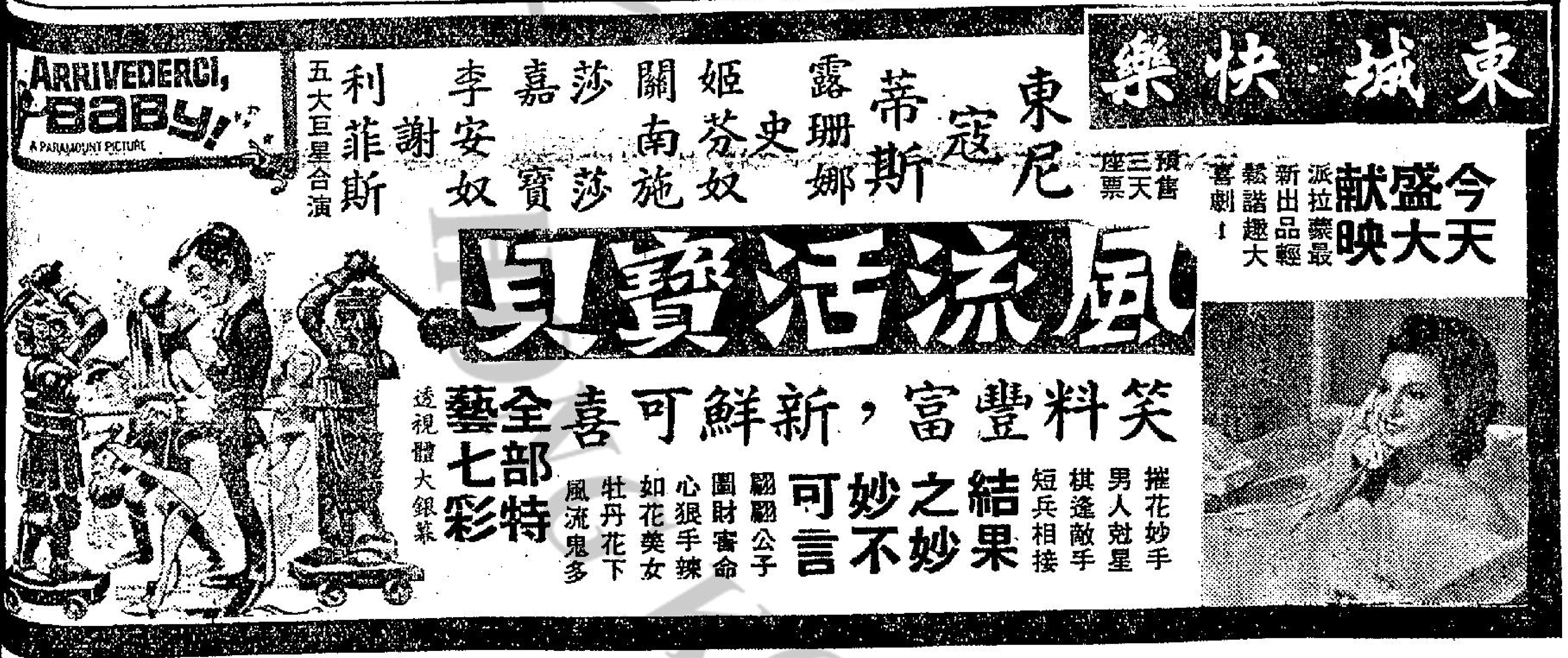

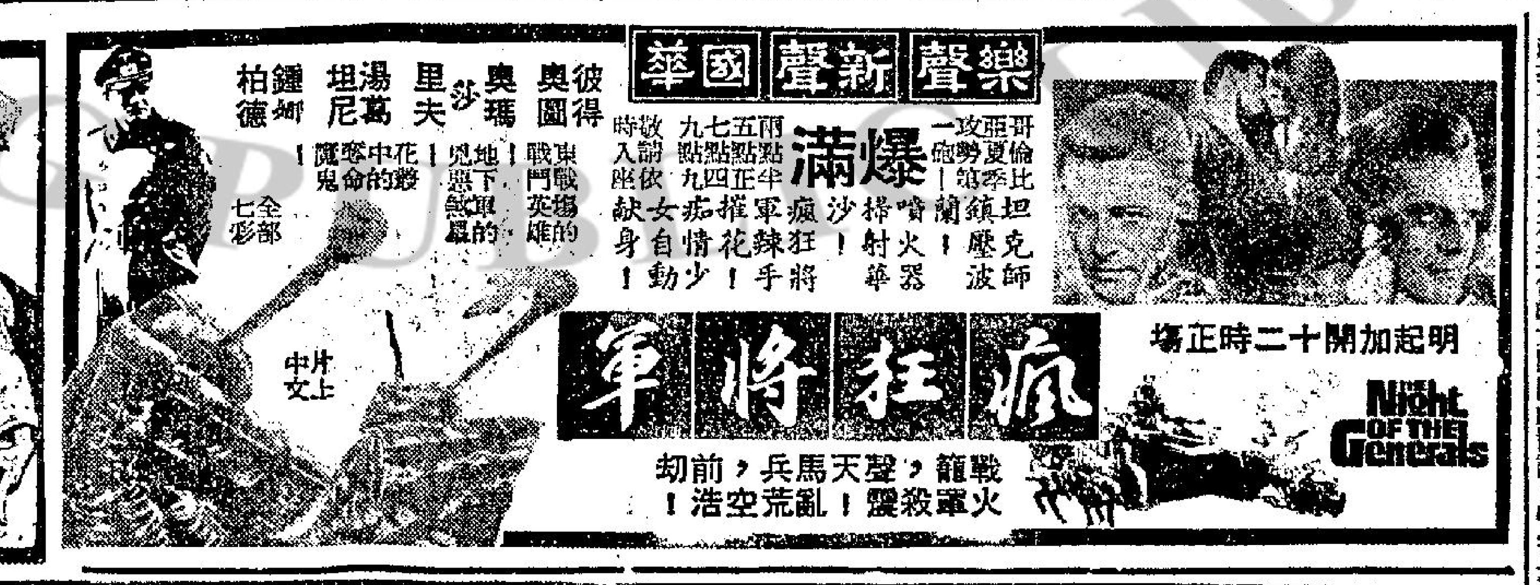

喜地拉瑪慘痛經驗 在銀幕上情急意濃的表情
因何每
風流活寶貝
港九首輪影

工商晚報
中華民國五十六年五月十二日
星期五
農曆丁未年四月初四日
第三頁

喜蒂拉瑪自傳問世

想當年星運昌隆足以翻雲覆雨
嘆如今年華消逝落得行竊被捕

好萊塢風情畫

沒有人能夠否認，消逝年華的豔星喜蒂拉瑪，是當代女性中最具傳奇色彩的女性。

她拍攝過電影史上第一部「上空」影片。

她嫁過六個丈夫，還有無法數計的漢子做過她的臨時幕賓。

在她星運昌隆的時候，她的名字和性感影片相結合，新片推出，莫不造成轟動的狂潮。

她享受過人間所能想像到的一切豪華生活。

但幾曾何時，她最近所傳出的新聞，是涉嫌在一家百貨公司裏行竊。從被捕、受審，以至於交保釋放，再度成爲一般人茶餘酒後的話題。

同樣沒有人相信，這位在人間社會中翻雲覆雨的婦人，會落得如此下場。

不久以前，喜蒂將他的自傳付梓問世，其中對於她半生際遇，毫無隱諱。將之和她目前境況對比，恰似閱讀一部風月寶鑑。

喜蒂對她從影和拍第一部裸戲經過，是這樣寫的：

從十歲開始，我想要做明星，到了十四歲那一年，我更決定要做一個大明星。

我的父親非常不喜歡我有這種想法。作爲一個有地位的銀行老闆，對於自己的千金，自然會有合於他身份、地位、和財富的培植計劃。

但我不聽他那一套。有一天，我作了維也納一家影片公司的不速之客，說服製片人，讓我在一部影片中跑龍套。

不久，又在一部影片裡演出一個小角色。一切既已成事實，雙親也管不了這許多，我乾脆要他們讓我在柏林讀戲劇學校。

我學得不少演技，正式上過舞台。更重要的是我這時候已經十六歲，輪廓美麗，曲線玲瓏，我越過了靦腆的醜小鴨期，變成風姿綽約的女郎。

「ECSTASY」是我以女人姿態演出的第一部影片，也是使我丟盡了臉，後來卻又使我一舉而世界聞名的影片。

一切全非始料所及，這部影片一拍，對我整個生活的影響，即使到如今還不能作結論。

美國影檢當局以這部片子「猥褻、不道德、墮落」爲理由，一禁就是八年，全美都不准上映。

「ECSTASY」這部片子裡，有一段我裸體游泳的事，還有一段我光着胸部的鏡頭，在林中驚鴻一瞥的鏡頭。這些情節，在活動影片上，固然是破題兒第一遭，但美國人並不是因爲這些而扣押禁映「ECSTASY」。

他們認爲最無法忍受的是在木造小屋裡的一幕，導演用特寫手法，攝下一位性飢渴的新娘在做愛行動時的面部表情。

當然，銀幕上那位新娘子就是我。儘管以後我演電影可能有意在這方面作挑逗和獨樹一格，但演「ECSTASY」的時候，捫心自問，我的確是受了那些影界臭蟲的擺弄。

當時我才十七歲，滿腦門子就只想着做電影明星。他們把ECSTASY的腳本拿給我過目。

那也算電影腳本嗎？薄薄的五頁紙上：開列出故事的大綱：一位少不更事的女郎，嫁給一位已無行房能力的老頭兒做太太。有一天，小新娘在湍流中游泳，一位年輕英竣的工程師跟着偷看。後來他穿過樹林追逐她。突然天降傾盆大雨，他們都到一座小木屋裡躲雨。

故事情節簡單明瞭，沒有提到有裸露的戲，也沒有提到與性接觸的特寫鏡頭。我正自以爲天從人願，獲得演電影的機會，趕忙同意演出這部影片時，根本無從瞭解一切。

拍片工作果然開始。有一天，我們隨外景隊開到布拉格郊外林中的一個小湖邊，我才知道將要拍我的裸體戲。

一時情急，我竟半帶懇求音調說，「這一場在腳本中甚麼地方呀？我不能，我不能脫光衣服！」

主持拍片的一羣人，發出一大堆高叫，帶威脅性的聲音，揮舞着手臂，逼我非照着辦不可。

拖了一段時間，終算「妥協」了。

導演指着五十碼外一處高地說，「攝影機擺到那邊小山堆上，你從林中跑出來，跳到水裏，往前直游就可以了。」

每一個在場的人都用雙眼瞪着我，等着我作決定。以我當時的處境，只有跟着走的份兒。帶着幾分自憐，我提出了兩項小小的補充要求。

我說，「你先把攝影機和每一個人先帶到山頂上去，然後我在一株樹的後面脫衣服，在跑出來之前，以訊號通知就行了」。

導演帶着笑容。他說「就這麼辦」，他們就全部爬上山頭由我獨自來幹這脫衣的勾當。

懷着萬分不得已的心情，曲曲折折試了兩三次，直到全身顫抖，才結束了這令人難忘的一幕。

圖爲：艷如鮮花的義大利新肉彈露莎娜施芬奴的肉感鏡頭。

喜地拉瑪慘痛經驗
在銀幕上情急意濃的表情
原是由幕後一根別針促成

喜地拉瑪說，她第一次拍「造愛」鏡頭時的痛苦經驗，實在非常肉麻，她說：

拍這鏡頭時，是在一個小房間內。最初，導演教我臥倒，雙手置於頭上，男主角則在我的耳邊細語，然後在周遭一片靜寂，了無人烟的環境中親吻我。

我不太懂得這時候應該作何等反應，所以當男主角偷偷爬過來到達攝影的焦點時，我只是閉上雙眼。

「不，不，臉上現出一片熱辣辣的表情」！是導演在吼。

雖然我想表演得逼真一點，但是我還沒有敦倫的經驗，滿以爲閉上雙眼就是了。

試過好幾次，距預期的目標都還遠。最後導演叫我躺到一張桌面有孔的桌子上去，並找來一支別針做工具，他告訴我，他派人蹲在桌下攝影機照不到的地方，當男主角爬到「定位」，那人用針刺我背部，我就合攏雙肘，臉部是又歡愉，又疼痛，又喜愛的複雜表情。

不知試了多少次，到導演感到滿意，我的臀部已被刺得發紅，初次在男子漢下面躺着的緊張心情，使我呼吸迫促，全身顫抖不能自已。

即使到現在我還記得，當攝影機作特寫鏡頭使用NG數次，我面部突然表現出女性激動的感情而被攝入鏡頭，導演欣喜若狂，嚷叫「要得，妙極了」一時的情形。

我絕不否認和我合演的年輕英俊男明星孟格，和我肌膚相親時對我的未種影響。一個十七歲情竇初開的少女，怎麼受得了這般相對廝磨！

不過，當影觀衆在銀幕上看到這般逼真的激情鏡頭，卻是由一枚別針刺在我背上引起動機——以及多次嘗試疲累的結果。有時想起這一幕，不禁聯想南美某些地方所盛行鬥雞戲發生聯想，那兩隻雞最後狠狠捉對兒搏鬥，都是由起初的不得不爾而激動真情的。當然，人類男女表現的方式不一樣。

喜地拉瑪

燈下談藝

國語片因何會走下坡？

昨日談電影劇本題材，意猶未盡，故今天再續。據所知，今年到現在爲止，國、粵語影片，賣座的寥寥可數，粵語片的陳寶珠，算是給人視爲最有號召的，票房紀錄，也一套不如一套。

國語片呢？國泰所上映過的，計有「麒麟送子」，「女人女人」，「扇中人」等，這三套不同題材，不同風格的影片，同一般命運，總收入，還比不上一套稱爲理想的粵語片，尤其那套「女人女人」，滿以爲藉着機會推出，可以收一筆，結果上映幾天，門堪羅雀之下，須着剷畫。

邵氏呢？由於有兩條院線，所上映之片便特別多，記憶所及的，便有「香江花月夜」，「女巡按」，「慾海情魔」，「鐵觀音」，「黑鷹」，「寶寶」，「斷腸劍」，「騷翔嬌娃」，「觀世音」，「琴劍恩仇」，「神劍震江湖」，「綠綠年華」等。

所上映過的新片，除了一套「女巡按」的是黃梅調，其中便是以打鬥爲題材，或文藝片，題材可以說是多姿多采了，但票房紀錄，並不因此而增加，反之，據所知，到目前爲止，除了「琴劍恩仇」總收五十多萬外，其他約是四十萬左右，有些僅收廿餘萬。

邵氏近年的市場，本來是獨霸一方，而又票房紀錄不俗的，爲甚麼現在走下坡呢？有人說，這是近年整個市場不大好，但紫楓認爲：這僅是因素之一，最主要的還是，邵氏的影片，從題材，至製作，一套比一套，使人失望，還有，便是改爲兩條院線，將觀衆拉開分散了。

邵氏所以分開兩線，其一，可能是由於要擴大發展，其次，希望以二對一的，和國泰那條院線打對台，祇是他們沒有考慮到，看國語片的觀衆，不會突然增加，並且，其中一些觀衆，經濟力所限，不能凡片必看，如果一條院綫，每一月看兩套片，院線增加，便成爲每月四套，試想想！其實有多少人，平均每個月，看四套片呢？

兩間公司，所推出之片，票房欠佳，而台灣片，也不如前了，本來，台灣片當日在香港受落，這並不是僥倖，如果有關人士，珍惜地處理，是會更受歡迎，但使人遺憾的是，灰暗陰沉的文藝片，多推出之後，觀衆興趣大減，便到前功盡廢。

儘管是，電影題材，是有相當限制，但如果有關人士真的肯多動一點腦筋，在限制的範圍下，也不愁沒有好的影片拍出來，又何必總是，跟着人家走，總是在那些占士邦，陰沉沉的文藝片中動腦筋呢？

追本求源，徹底地去研究形勢的發展，總比甚麼宣傳噱頭，好得多多的。

江紫楓

新片一部接一部連開
數新人何莉莉的確係最威水

邵氏艷星何莉莉，曾以「鐵觀音」一片，被譽爲「東方女占士邦」，給觀衆留下極好的印象。「鐵觀音」一片由於內容多采多姿，百般武器出齊，新鮮而又刺激，所以獲得一致的歡迎。

現在，何莉莉又有一部新片開鏡，這部片定名爲「鐵觀音勇破爆炸黨」。已於昨天在邵氏影城開鏡，何莉莉再演「鐵觀音」，一駕輕就熟，一定更有精彩的演出。

「鐵觀音」原班人馬主演，除何莉莉外，尚有金峯、范麗、沈依、王小燕、羅維、唐菁等，由羅維執導。這部「勇破爆炸黨」據稱比「鐵觀音」，有更多驚險刺激的場面，出現了許多更新的原子武器，至於故事方面，則更加曲折、香艷、離奇。

七先生

人情冷暖　龍公作

清淺彈唱　丹鳳

不同國度的肉與慾

香港女明星，歌女等等，儘管不斷到外埠去掘金，但世界各地美女來港掘金的，也多如過江之鯽。

由大哺乳動物珍羅素，美艷王康妮安娜，大菜人貝莉黛蓮絲等等，在港演唱，盆勞費每套竟高至八十元。

來自美國賭城六十五人歌舞團，以美艷，刺激標榜，也在夜總會演出，來自澳洲之三美舞蹈團，也在夜總會上演，她們是以所穿服裝，少得不敢相信作爲號召。

還有，韓國廿之蜜歌舞團，以六個青春玉女，以野牛姿態，作瘋狂歌舞，吸引觀衆。

日本方面，也有一個富士見歌舞團在港表演，她們的陣容是七位小姐，有古風舞，現代舞等演出。

她們帶給香港的，究竟是什麼呢？是新歌嗎？是新舞嗎？是新裝嗎？不，不，決不，她們有的是肉與慾，因爲是來自不同國度的肉與慾，香港有錢的人，自然不會再吝嗇了。

銀幕透視

雪妮羅烈情海觸礁
傳某製片機構招頂

[illegible]便成爲新聞了。

去月，在馬來餐廳，康濤在喝咖啡時候，就曾跟羅烈碰面，聊了好半天，我們的話題，都是他和雪妮的愛情，甚麼日子可以在酒樓高懸「羅熊結婚」的大花牌呢？羅烈當透露，恐怕等待兩三年之後，他們要搞「馬拉松」式的戀愛，真使關心者替他們担心，他們能有這樣的恒心，這段愛情就真個海枯石爛，此志不渝的了。

當時，圈中盛傳女方家長反對這件婚事，迅速發展，尤其是雪妮的母親，計劃在台灣拍戲，使事業與愛情的尖銳矛盾，使雪妮又不敢違背母命，因此，她就先行飛台去了。

雪妮在台之後，羅烈變成影形孤單的漢子，雖然，每星期他們都在通訊，互訴衷曲，可是，精神上的慰藉，怎能比得上朝夕與共的纏綿時刻？

他那樣的朋友，可能就有十個八個之多。通過這番話，康濤認爲，他們的愛情，可能已經觸礁，或者她在台灣另有密友，也可能她真個以母命爲依歸，暫且放下兒女私情，先在事業方面謀進展。總之，過去的情愛，已成明日黃花，羅烈能否經得起這一陣情海之中的驚濤駭浪，就有待時間去証明矣。

有人懷疑這是雪妮的轉移目標的手法，把這件愛情的熱度先行冷却，然後再來一節奇峯突出，姑勿論如何，還不外是猜測而已。

雪妮直至今天，仍屬仙鶴港聯旗下之首席女星，而羅烈爲邵氏的著名反派小生，性格鮮明，戲路頗廣，向來沉默寡言，經過這番打擊，或許更三緘其口，不苟言笑矣。

日昨台灣方面傳出，本港一大製片機構，鑒於時艱，大牌又零星四散，不再冒險逞強，可能把公司結束，也可能全盤招頂，有星馬娛樂商，正與他們的高層人士討價還價之中。此訊要是有百分之六十的真實性的話，這機構的影星又將非另尋出路不可。過去，這家大機構，在他的黃金時代，也曾起過強烈作用，使國片競爭益烈，自發生意外之後，便漸氣沉沉，毫無起色，不少旗下大牌紛紛離去，有號召力者，越來越少，新星又沒有怎麼了不起的成績，使陣容顯出青黃不接，上下不繼的現象，真的全盤招頂，其實絕不稀奇矣。

清康

影圈動態

幕後英雄談製片家
森史派高的煩惱

拍一部電影，不是一件容易的事，有時候，即使肯花錢的製片家，亦會碰到許多「錢」解決不了的問題。

最近，有一名電影幕後英雄過港，他就是曾參與許多部巨片製作的羅拔麥當奴。筆者得友人之介，和他談了大半個鐘頭。這次談話，得到了不少寶貴資料。據麥當奴的引述，去年他參加了大製片家森史派高在華沙所拍的「瘋狂將軍」外景工作。

由於森史派高極力要逼真。不聽左右諜片之勸，在波蘭首都華沙，幾乎吃虧。原來，片中有一段，是彼德奧圖所飾的納粹將軍，爲要掃蕩波蘭的地下工作者，不惜用焦土政策。先將一個區圍住，逐屋搜索，將地下工作者趕入一間大廈，然後以噴火器及坦克砲對付。這一段戲，本來可在片場搭佈景來拍的，但森史派高要親到華沙去拍。其間，幾經交涉，總算得到波蘭政府答應，將一區的外表，完全改爲廿多年前的情形。等到一切攪妥，更大的問題來了，原來，那地盤旁邊是一座醫院，院方反對在醫院隔壁爆炸，認爲會妨礙安寧，影響病人。當時，製片主任曾向院方保證，若果爆炸的效果工作對院方有影響，願意賠償。

拍片工作，幾乎因此告吹，要拉隊走人。

後來，還是院長太太告其枕頭狀，才算勉強應承。院長太太因何如此幫忙？事後工作人員從街坊口中知道，她的父親，戰時就是地下工作者，死於該區。她知道「瘋狂將軍」的故事後，大爲感動，勸服丈夫。

影城動態　金羅

因何小林旭之片每套均有三女角

邵氏發行的「日活」出品之片，單是由小林旭主演的，到目前爲止的，便有三套，每一套，都有不同的風格，不同的女主角。

例如那套「蹤査査之夜」，少林旭扮演一個私家偵探，改變了戲路，和他合作的女主角是星直美、松本典子，仁木裕子。

這三位戲路不同的女星，給觀衆有不同的印象，每一位都是年輕貌美，其中仁木裕子，是一位肉體女優，在這套片中的演出，大胆程度，觀衆絕對不會看到蹤査査，玲瓏浮凸。

另一套是「虎俠鬥狂龍」，小林旭所飾演的，是描寫黑社會的龍爭虎鬥，是一黑社會主要人物，爲了要替高中人復仇，引出一連串，驚心動魄事來。這套「虎俠鬥狂龍」，又是用三位女主角，一是松原智惠子，一是富永美沙子，一是上月左知子。

另一套「火海驚魂」，小林旭在這套片，飾演一到處爲家的流浪漢，某日，前往東橋市訪友，路遇男童林小華求救，以其年青姑母鳳蓮被歹徒欺凌，幸小林旭及時阻止，鳳倖免受辱。

接着，流浪到不少地方的小林旭，遭遇到不少難以預料的事。

這套片的女主角，便是小林旭的老搭檔淺丘琉璃子，除外，還另有兩位好主角，一位是白木瑪莉，一位是楠郁子。

這三套片子，可以看到，每一套的女角，都是經過慎重挑選的，並且，每一套的女主角，都恰當做到，適合觀衆的要求，同時，有一新耳目之感。

這三套不同風格之片，有一兩套在拍攝中，另一套，目前，已經運抵港。邵氏正加緊配國語對白，短期內，便會在紐約，大世界麗宮三院上映。

神劍震江湖

連圖故事

⑩五毒教揚名

當余乾文到達百草山莊時，淳風却不滿他與女兒相戀，並以急激招數，要將乾文擊倒，命關天勇將其押赴玄山，蘇皎皎祇好拼命追趕，淳風正要追責女兒不孝，剛巧昭武到訪，是上「天地劍」。

⑪神秘禿頭客

二人遂帶同寶劍同赴玄山爲五毒教揚名。

關天勇將余乾文押至玄山時，指控他是殺禹門鏢局三十餘口的兇手。乾文正無法自辯，剛好蘇皎皎趕至，自承是案中兇手，却又爲各人所不信。正當此時，禿頭劍客突然出現，並揭起「天地劍」高喝：「乾文並非兇手。」

風流活寶貝

連圖故事

㊀湯尼瑟帝斯有女友關南施，由於關南施天真爛漫，純愛無知，她對湯尼之愛，真誠淳厚，詎料湯尼志在金錢，要弄她於掌指之間而不覺，及至後來他竟棄她而去。

以事論事

秦劍應拍武俠片論

以擅長處理愛情文藝片的秦劍，既然難以好好處理自己的愛情，有人認爲這是出乎意外，其實，這何足爲奇？正所謂，能醫不自醫也，何況，戲劇與人生，根本更是兩回事。

據說，秦劍目前，又準備開一套新片，拍其文藝片顯其看家本，片名已定爲「碧海青天夜夜心」，片中女主角，可能是由樂楓担任，秦劍一段時間，夜夜處理這套，實行，壘埋心水，碧海。

秦劍有此精神，方哥非常敬佩。但，心一想：方哥與「咭哥」，尙屬老友，因此提議：咭哥以後，最好還是，棄文取用，文藝片而不拍，改爲導演武俠片。

其一，使人對他另眼相看，一切是爲了咭哥。其二，使人感覺細細粒粒的秦劍，並不是僅會拍文藝片，更且威風凜凜。其三，可將「情」心暫時收恰，埋頭練武，對身體健康，精神，甚至乜乜物物，都有益處也。

也許有人認爲：秦劍是以文藝片聞名，如果轉拍武俠片，恐防拍成，文不文，武不武，這回弄巧反拙。這方哥認爲：此言差矣！君不見，人家張徹，也可稱爲「文人導演」，比秦劍的經驗，相信處理之下，文得文，武得武也。

方哥

百樂門　麗斯　東方

眞犀利今請早
松竹七彩諜報巨片
神火一〇一
林翠　吉田輝雄　主演
七彩闊幕國語對白
明早十二點四場放映
女鐵胆
陳寶珠打鬥巨片

今天五場仍映
五時開放映
附12點半　五點四　七點半　九點八
哥倫比亞王牌巨片
皇牌特務勇破摧花黨
特藝七彩中文上片
米高‧干拿　泰利‧馬湯士　主演

昨狂滿今請早
巨星李察威麥　艷星珍妮泰
黑地獄
片上中文字幕說明

國寶
昨天全滿　今請早
新蒲崗遊樂場側
國泰機構出品俠義奇情打鬥七彩巨片
鐵馬銀鈴
趙雷　雷震　江虹　主演
明午五時　鐵馬銀鈴
明早　日本粵語對白　馬戲團

尚有戲院刊第二頁

（七院聯映）
加映下期
大聯出品　都市寫實　諷刺喜劇
新馬仔嚤查查搵食
新馬仔、洪紅、俞明、鄭君綿、高魯泉、李香琴、陶三姑　主演
聯合導演　陳焯生　司徒安

麗華　仙都　國民　樂宮
狂滿　今天六院聯映
訂座請速
骨本片勝過百部小說武俠
國泰機構俠義奇情打鬥巨片
絕頂輕功　爐火純青　七虎橫行　勢兇夾狼
趙雷　雷震　江虹　王萊
數百名武師出陣助演
伊士曼七彩闊銀幕
鐵馬銀鈴
監製　朱國良
導演　袁秋楓
正宗武俠片王　後來居上　出人頭地　樓上樓　與衆不同

港九首輪影院聯合廣告

麗華仙都樂民樂
昨天狂滿今請早
國泰機構打鬥激烈俠義巨片
趙雷‧江虹‧雷震　主演
鐵馬銀鈴
俠英女雄　江橫湖掃　絕技神功　一年新目　全彩七個幕
明早

麗聲　皇后　皇都
雙重間諜尤伯連納來了！
身分有兩身　職藝術
一身英從一　一身德從
才頂天　其秘神點妙
2.30‧5.20‧7.30‧9.40
雙重間諜戰
安樂公司榮譽貢獻七彩巨片
明早

聲樂　新聲　國華
哥倫比亞夏季攻勢七彩巨片
7.20　9.45　2.30　5.00
全綫爆滿
明起一連三天加開十二時正場
瘋狂將軍
比得奧圖‧奧瑪沙里夫　合演
明早

東樂
昨天超早滿
昔士公司巨片
李察威麥主演
黑地獄
明早十二點半

利舞台　樂宮
今天最後三場放映
齊瓦哥醫生
奧瑪沙里夫‧茱莉姬絲蒂　主演
下期　脂粉鐵金剛
明早

東城　快樂
今天獻映
東尼寇蒂斯‧關南施　合演
風流活寶貝
笑料新豐妙可言
明早

新華　豪華
今天獻映‧聯美喜劇
二時半‧四時五‧七時半‧九時八
蘇聯潛艇大鬧美國
明早

新蒲崗騷動圖片

傳真

上：防暴隊在人造花廠附近拘捕一名涉嫌參與騷動的男子。
下：防暴隊員集體出動，在群衆騷亂現場展開鎮壓。

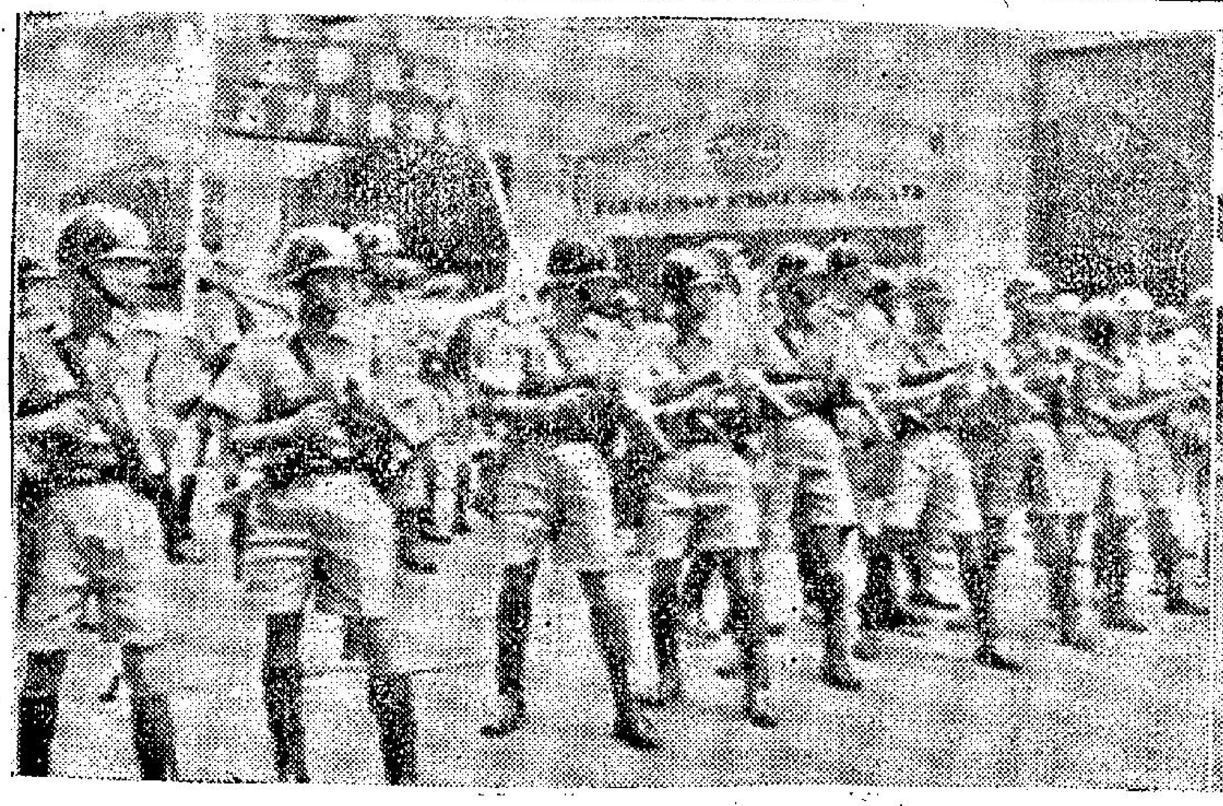

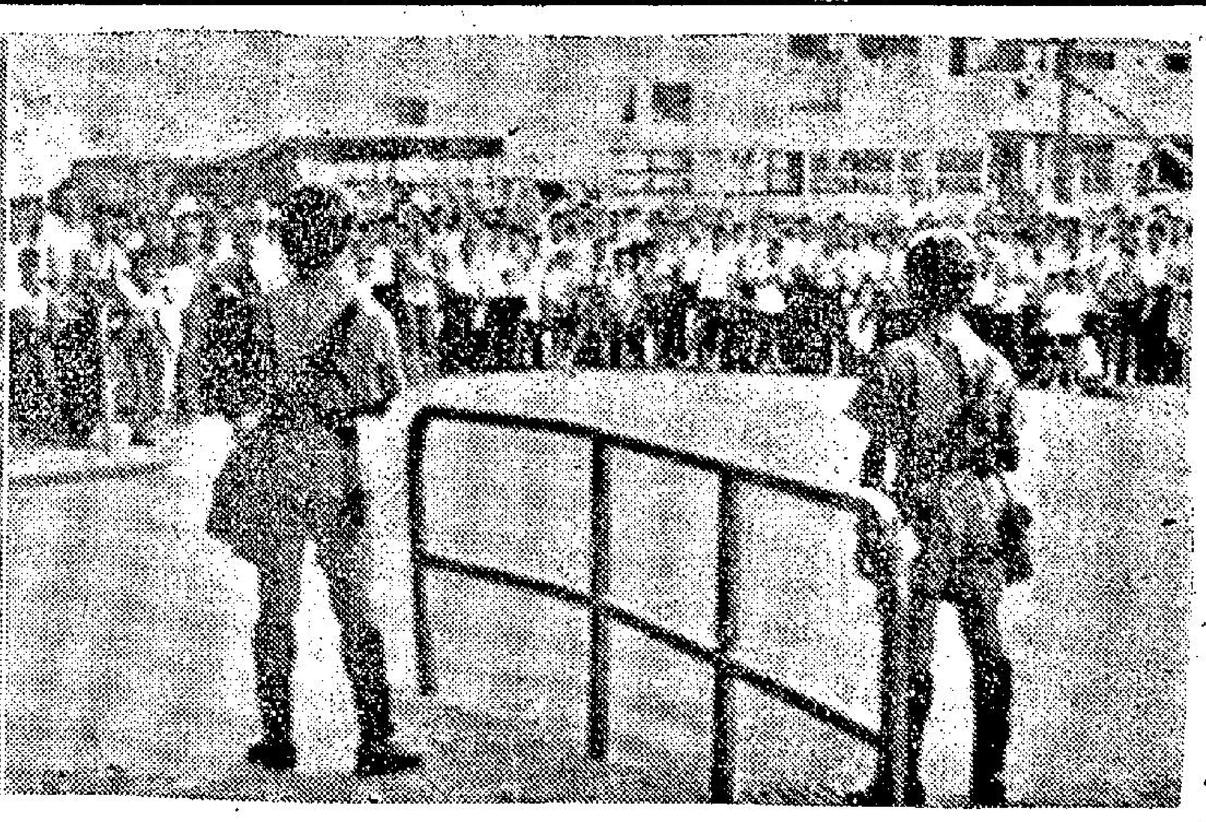

左一圖：防暴隊員與人羣對峙，劍拔弩張情形。
左二圖：防暴隊員張開了警告旗幟，並準備開槍。

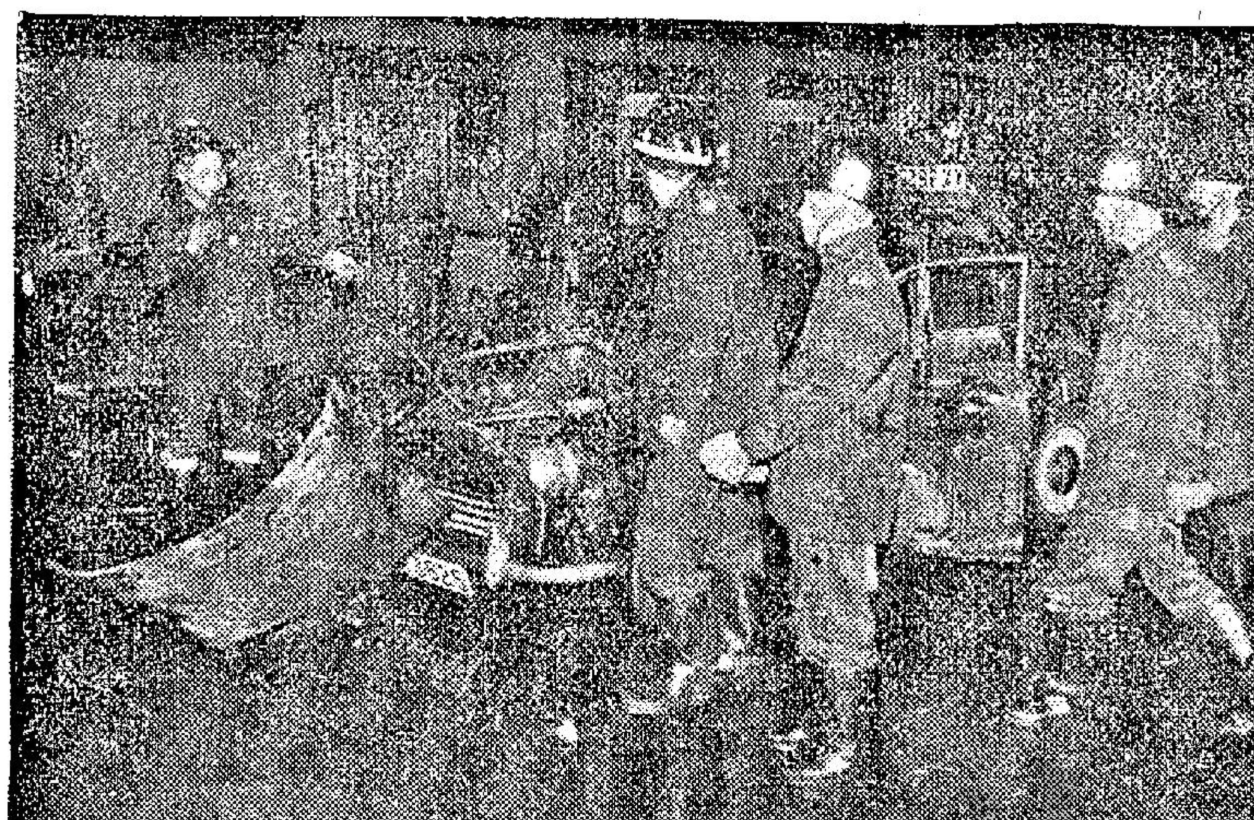

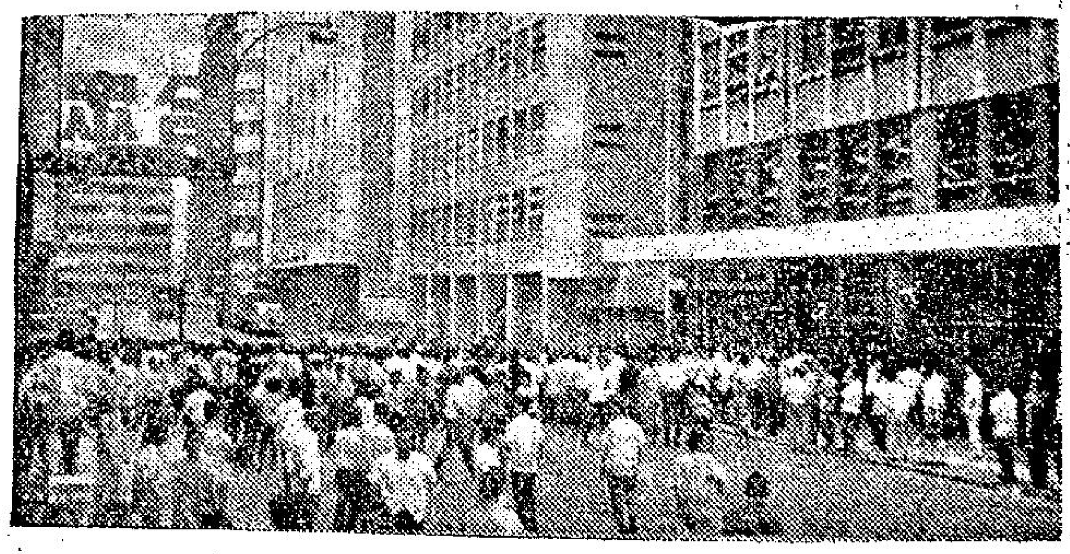

左圖：在騷亂事件中，一輛私家車被焚燬。
上圖：新蒲崗大有街附近人頭湧湧，氣氛甚爲緊張。
左上圖：左派工人張貼挑釁性的漫畫。
左下圖：「左仔」張貼的口號式的大字報。
下圖：探長督促人員將標貼在牆頭的標語漫畫等洗刷。

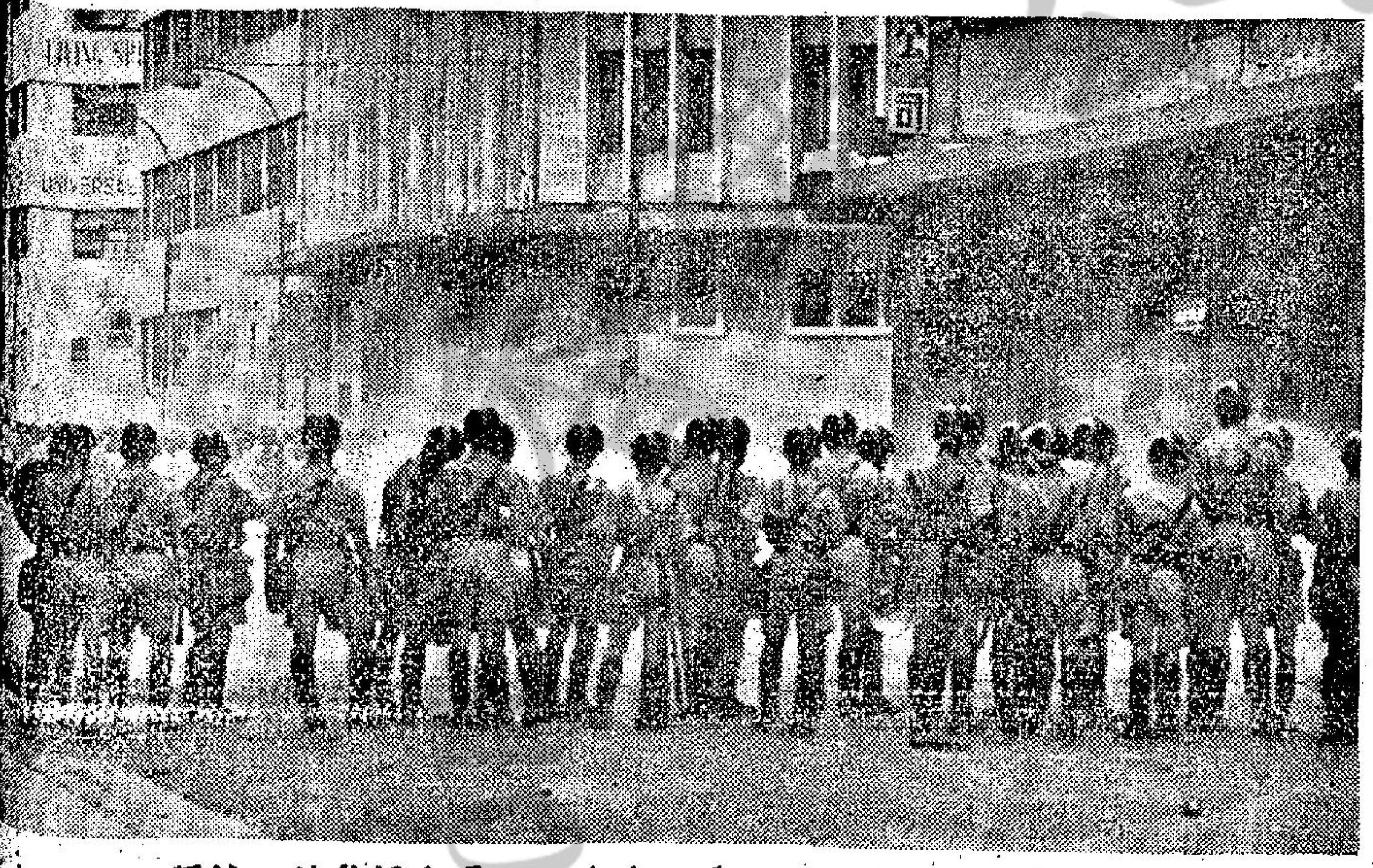

防暴隊施放催淚彈，濃烟陣陣，人潮大混亂的一鏡頭

六六—六七年度賽馬

從「得着」「福至心靈」易配而勝 說到騎師與練馬師的默契問題

立法議員屈臣反對 車輛民事違例當場收取罰欵

雖可減少警察工作壓力，但街道停泊車位實在太少，執行時容易產生磨擦及貪污。

【本報訊】立法局議員屈臣反對政府擬派交通管理員，就地收取車輛民事違例罰欵。

但交通事務諮詢委員會主席司徒惠則認爲係好意見，以其簡化手續，減少警察之工作壓力；據謂，渠以爲此制度可節省時間與人力之浪費，及使法庭不致爲許多輕微案件所負累。

香港自由黨會長鐵特，謂基本上此意良善，但渠不知如何收欵。實行處罰及非係明白此點，不便置評。

反對此計劃之屈臣稱，規定處罰制度固能減少法庭交通案件，而且較爲方便，故實不如防止罰例，而其中許多係不可避免者。

渠指出，在大部份市區內，許多汽車迫於非法泊車，因合法泊車位太少。

例如筲箕灣只有一百五十個停車位，約有五百輛被迫泊於路邊。因此，如設立交通管理員及適當執行任務，單獨在筲箕灣，即須每晚發票給三百五十五部車。除可能發生磨擦與公平感之外，又會引致貪污。

因此，渠在政府採取更積極之泊車政策前，反對實行此制度，同時，渠認爲只有對於能有選擇而蓄意破壞法例之人方判罰。

據報，政府不久即發表聲明，就計劃實行新制度事，有所說明。

市場漫步

卜算子

麵粉市銷疲弱 市場競爭更劇

一新廠短期又投入生產

由於最近本港天氣日漸炎熱，正是麵粉市況最疲滯的時候，無論本銷及出口生意都大爲減色，價格呈現綏性的下降，但與此同時，一家籌備已有多年的麵粉廠，在短期內又將告開工投入生產，本港的麵粉廠由是從原有的三家增至四家，每月的總產量達九千噸之多，而從外地輸入的各種麵粉，也呈有增無減之勢，在此情形下，預料本港麵粉市場的競銷無可避免地將會益見加劇。

麵粉製造在香港也算是一門比較新興的工業，戰後一段長時間內，本港只有一家麵粉廠，直到最近幾年才由一家增爲兩家，去年再添增一家，所以它的生產能力在近年來是有相當顯著增強的。但是生產能力增加是一回事，銷量是否隨同報增又是一回事，因爲以香港現有三家麵粉廠的生產力來說，假如全力開工生產的話，每月總產量可達六十萬包左右，以每包五十磅計算，即每月產量爲三千萬磅，加上每月從外地輸入的產品在內，上市的麵粉就幾達四千萬磅之多了。以香港的麵粉本銷數量，平均每月則約爲二十八萬包，即一千四百萬磅，以此而言，就是每月有二千六百萬磅的剩餘，需要依靠外銷來解決出路，當然，目前各麵粉廠並不是全年十二個月都開足全工的，整個生產有旺季淡季之分，所以在過去幾年當中，產銷勉强還可以保持平衡。

那麼，短期內新的一家麵粉廠又落成投入生產之後，本業的產銷活動將會有些甚麼變化呢？顯而易見，供過於求，市場的競爭就難免日趨劇烈了，不但在本銷市場彼此互競，就是出口外銷也可能引起角逐，到頭來，爲了爭取生意，或將不惜降價以求，利潤不如理想，甚至會有所虧蝕也未定，除非外地的買盤大量注入以作支持，否則形勢就相當不利了。

近年來由於世界性的米糧供應不足，且價格高昂，曾經引致東南亞許多地區如錫蘭、印尼、柬埔寨、菲律賓、緬甸以至泰國等都要從外地輸入糧食以供應民生之需，其中有不少是麵粉，這些麵粉有很大部份又是香港輸往的，例如錫蘭和印尼就曾經向港購買過大批的麵粉。可是，到了最近，由於種種原因影响，外地向港購買麵粉已逐漸減少，本銷又面臨夏季淡月，而整個生產能力却反而提高，故難免做成積存增加，價格下跌的現象，現時除了若干牌子老、品質好的中上價麵粉，市勢還勉强保平穩之外，一些下價貨如日本麵粉經已跌近成本，經營商家亦遭受虧折。

去年本港從外地輸入麵粉有八十四萬噸，值二千四百八十萬元，比對港產麵粉出口四十四萬餘城，值一千二百二十餘萬元，則還是很顯著入超表現的。

原粒收音機輸出 今年首季增加一倍

【本報訊】港製原子粒收音機今年第一季之輸出，比去年同期增多一倍以上。據統計，價值五千零一十七萬元之二百九十七萬具收音機，今年爲首三個月運銷六十二個國家。去年同期則爲一百三十八萬具，值二千二百六十九萬元，行銷五十九個國家。

去年全年輸出之原子粒收音機共一千一百六十四萬具，值一億八千四百六十九萬元，一九六五年爲六百三十五萬具，值一億三千六百六十八萬元。今年爲首三個月，美國購入一百一十六萬具，值三千五百四十萬元，英國購入二九二八七具，值五百八十六萬元。

商行多支持 舉辦香港週

使外國買家認識港產

【本報訊】五十多家商行已答覆貿易發展局之查詢，表示決定支持在港舉辦香港週，以促進港產本銷。貿易發展局執行處事柯利芬稱，由於反應良好，故發展局下次會議時將予考慮。

柯利芬謂，貿易發展局已與香港工業總會於十月及十一月舉辦時裝節，屆時將有許多海外買家來港，因此吾人亦可以在同時使彼等一看本港其有何其他產品。

香港廣告聯誼會 第九屆新員就職

三院主席廖烈武監誓

【本報訊】香港中文報廣告員聯誼會第九屆理監事就職典禮暨第二屆廣告員訓練班畢業授憑典禮，昨（十）日假座銅鑼灣紅寶石酒家舉行，敦請東華三院主席廖烈武監誓，永遠會長黃宏光夫人授憑，儀式隆重，永遠會長黃宏光偕同理事長任達年，副理事長李茂祥、馮光劍，監事長姚玉棣，副監事長曾憲鴻、梁潔冰，理事：陳良、何基、李柏洪、李斌來、歐陽沛、李美、張雄、林家瀚，監事孫啓瑞、陳燦耀等，欵接嘉賓。蒞臨觀禮或致送花籃致賀之社會人士，報社首長數百人，情況熱烈，典禮開始，由永遠會長黃宏光致詞，遂請東華三院主席廖烈武監誓，並致訓詞，嘉賓致詞者有鄭郁郎、胡爵坤等多人，語多勉勵，對該會發展均有寶貴指示，監事長姚玉棣致謝詞，禮成照及歡宴，黃會長偕同任理事長姚監理事長向嘉賓敬酒，賓主盡歡交錯，極一時之盛。

中文教育座談

週末舉行

【本報訊】本港中文中學、小學六年級於下學期起，除中文一科外，將儘量採用英語講授。本港專上、中、小學校之教育專家，爲求研討此項改變可能引起之各種後果，經組成主席團主持本周六午後五時於大會堂高座九樓舉行之中文教育座談會，歡迎教育家及各界人士參加。

主席團成員爲林子豐博士（浸會書院校長），凌道揚博士（孟氏教育基金會主席），馬儀英博士（九龍眞光中學校長），前香港教師會會長），李孟標校長（培正中學），鄭潤才博士（德明書院及德明中小學校長），吳壽頤博士（香江書院教務長），孫方中校長（德術小學）及該會召集人黃夢花博士。

不少對本港中文教育之前途備感憂慮之人士，甚望此次研討會能對本港教育當局之教育政策，作出有利貢獻。

工商晚報金鈔報價

民國五十六年五月十二日（星期五）

K 金 價	262.625
易 水	13.50
普 旗	5.72625
大 旗	5.74
美 電	5.73875
通 天 單	5.73125
加 單	5.2925
日 元（每萬計）	150.875
宋 紙（每拔索計）	1.46
大 坡	1.861
細 坡	1.856
正 啤（每百元）	51.25
葡 幣	.98
正 鎊	16.00
澳 洲 元	6.375
泰 幣（每百元）	27.875
台 票（每千元）	139.00
貫 紙（每千元）	35.00
倫敦轉賬鎊	2.7967美元（仍未報）
紐約轉賬鎊	2.7962美元（仍未報）
告 老 士	2.7974美元（縮）
倫敦金價（每安）	251仙令5便士點（升）
歐洲金價（每安）	35.17—35.19美元（乙式）

（早九時半報價）

旱象未除

還有六十天存量 未打算加强制水

【本報訊】本港目前之旱象如持續下去，本港存水將於六十天內消耗淨盡。

各塘存水，截至昨晨止，共有四十四億二千二百萬加侖，爲一九六四年大水荒以來存量最低紀錄。

政府發言人稱，截至六月底止之大陸現年供水安排，尚有二十九億四千八百萬加侖未輸入。[illegible]百七十萬加侖。去週平均每日耗水一億三千五百二十萬加侖。

但發言人謂，目前無進一步之制水計劃。

教育電台介紹 漫談小說朗誦

【本報訊】本月十四日早上十時起，麗的呼聲教育電台續播「朗誦藝術」，是講以「相思樹」一故事爲例，爲聽衆介紹「小說朗誦法」的技術和理論。同時[illegible]語作示範朗誦，並用粵語加以複述和朗誦，對照欣賞，南北人士將可得雙重享受。希愛好朗誦藝術，及正在研究「綜合藝術」的朋友留意參考云。

基督書院

擴建新型校舍

【本報訊】九龍城基督徒會創辦之基督書院，現因學生人數激增，將原有空地擴建新型校舍三座，建築完成後，有運動場、圖書室、實驗室、音樂室多間，而實驗室之[illegible]

隧道工程 日內開標

【本報訊】紅磡銅鑼灣[illegible]

圖爲廖烈武與廣告聯誼會全體理事合照

晚唱

要將香港之毛語錄運去四川成都

—夏灣月—

北平大字報透露，四川成都告急，工人、農人，在反毛派軍隊支持之下，與親毛派及紅衛兵作戰，傷亡數字，超過萬名。

「人民日報」社論呼籲「停止無原則的內戰」，老夏覺得，不論有原則也好，無原則也好，[illegible]，否則傷亡之數字唔會咁高。

現在，毛澤東已經派其「親密戰友」林彪出馬，去四川鎮壓，已經揮軍入川，武力對付反毛派。

林彪此行有冇用？或者有用，但老夏[illegible]不主張林彪離開北平，因爲毛澤東[illegible]經過四個月流血慘劇，[illegible]

既然林彪不宜離開北平，[illegible]四川之亂？[illegible]

[illegible]

預告：賽平港一九六七年新馬典，由本月十六日起，按日闢欄刊登，請讀者留意剪存，以備復賽時參考之用。

六六—六七年度賽馬 壓軸戲總述評
百勝榮昇馬王郭仔又得騎師冠軍
打吡賽演出乏味熱門客焦頭爛額

雄獅

六六—六七年度馬季經過上周末最後一次熱鬧戲演出後，已告結束。由現時起，馬兒已開始歇暑，需待十月秋涼後始恢復比賽。

騎師成績，郭子猷以全季共勝廿二場頭馬而榮獲冠軍，再度踏上寶座，以大師傅現時之年齡而有此戰績，確是難得之至，無愧可稱爲快活谷之長青樹。鄭棣池因在季中屢受停賽，故終以兩場頭馬之差，屈居次席，但其拚博精神，仍然值得一讚。閒話提過，現將各場馬匹演出，分班詳論如后：

賽後總評

百勝名符其實 本季五戰五勝

△第一班．一哩二五公開賽

百勝名符其實，本季五戰五勝，風頭之勁，一時無兩，而其潛質確實超羣，可說目前快活谷中無一駒所能比擬。試看其五捷中，除前賽因狀態略降而較受威脅外，每次均贏得輕鬆，尤以今回爲勁，它現時才五歲，倘會有進步，看來下季仍難尋敵手，馬王之譽當可保持一段長時期。

至於吡財究竟老了，今賽雖以乘半之距離見負，但威脅力已銳減，嶺峯之態既過，實力便漸走下坡了。寶城及大將質差一籌，要與次一皮對手相迥才有力競爭。

巢勝乃死步頭馬，缺乏寸力，故自新馬到今，難得一勝，只可在對手弱之場合稍有作爲，此番對手甚強，故無威脅之力，得回一位，已感滿意。

第二班 一里

慈心乃上季打比冠軍，質素雖無百勝之優，但亦有相當，處在此羣應易爲力。以往只因健康欠佳及配搭稍差故影響成就，經小休後，健康已稍有進展，易配鄭棣池更可盡量發揮，故終在今次遺材賽奪回一場勝利，但已贏得吃力，末段在力策下才僅勝，可見尚未恢復十足，下季若無大進展，遇較強對手便難逞能。

吾氏算盤早年曾經拚爆，故狀態始終難復盛時水準，此番已屬較佳之一次，跑來相當滿意，全程領至電算機前才被擒，已盡所能。銀礦限於質素，但演出有華，故經常跑入位置。樂意狀態本不弱，而其實力亦應非如此不際，但麥美倫所策之馬往往如是，故以後不捧也罷。

即勝班次有利 得着脫胎換骨

第三班 短途半里一七零碼

即勝在第二班跑此程仍有週旋之力，降至此班便理應高人一等，今由大師傅上陣，表明決心，故闡閘搶出後便一放到底，贏得輕易。飛驥近期意態慈勇，十分進步，但非最短程材，它平均速度頗佳，突食力平常，以中距離爲最合，下季應專向此途發展。盈餘性能亦相似，此賽也吃虧在路程，故表現欠佳。

長途一里一七一碼組

得着易配後果然不同，贏出時間比第二班馬更快，利害之至，可見對上兩賽之失，實爲「意外」所累，無怪有些馬迷不服，頗說輸得冤枉了。慈廐以雅蘭策作主力出擊，勢兇來狠，可是質有距離，只有枉廢工夫，但在衆志成城之下，亦打入一席連贏位，賽後策劃者也大有收穫。光亮出閘包尾，大師傅亦執輸，但殊不足怪，作爲另一次「意外」可也。若問何以大師傅所策之馬頻頻「意外」，則難作答了，總之大家心知肚明吧了。

聰明人已老，雖負較輕磅，亦無能爲力。紅利評券及愉快均份屬副車，自無表現，但此兩駒質素非凡，下季必有可爲。

一枝獨秀捨長報短 福至心靈易配即勝

第五班 短途半里一七零碼組

一枝獨秀質超此班，今番捨長報短，故行險着，無非誌取較高分頭，果然一擊即中，贏得頗易，但場地因曾經下雨而略起變化亦略有幫助，蓋此駒前速確有不如，若非前領各騎放得較慢，尚難只憑後勁殺上。行險之道，可一而不可再，下季應向較擅長之路程發展。

門牛勇士今番轉易騎系之李家強上陣，作全力出擊了，可惜末段惡跑愈斜，致失去機會，較上人之控騎功夫確有問題，往往未能作直綫前進，看來尚要下苦功。維遜底質平常，而狀態亦未起，故力拚也不逮。美國朱克上陣，表現疏，可能健康有損，麥賓雖高，亦非熱捧對象。

長途一哩組，福至心靈身材碩大，速度亦佳，以往因配搭不合拍，故影響成就。今番易配便以佳速擊勝，証明確爲可造之材。下季當可扶搖直上。特高馬齡較老，比較上已遜一皮，故縱盡全力，亦難爭反敗局。

冲天一飛冲天 定心敗在斜跑

第六班．六化郎四十碼

第一組，妙蹄最擅此程，實力亦比同賽者稍高，故雖非在最佳狀態，亦能取勝，愛爾蘭花質遜一籌，鄭棣池雖拚命，亦只能跑得較接近。金安與萬應錢前速頗快，但後勁太弱，跑此程尚嫌長，以五化郎爲合。後騎賽後流鼻血，前途堪慮了。

第二組，冲天在陳旋麟跨下終於出頭，則以往之屢拚不遂，可能是配搭不合拍之關係。它在此班實力足夠有餘，下季倘若保養得宜，隨時均有機會。爲勁不耐操練，每次只跑一骨，故後勁終難養成，此番演出已及水準，敗在強手蹄下，未足爲辱。大家好進退失據，走位甚劣，否則會有第二。

第七班．一哩

第一組，菲洲鑽石賽前幾課均與高班之大將同試，無大遜色，可見狀況甚佳，已非往時贏弱可比，故出閘領先後便一放到底，贏得頗易，但時速則平凡，所以不能看得太高，勉強够水準耳。

定心沿途跑外檔，末段更斜出甚烈，走蝕不少馬位，但非如是，亦難有倒轉賽果之可能，僅可跑得更接近吧。皆大歡喜底質不弱，但尚未成材，下季多作操練才有可爲。

第二組，錦綉連番避戰，全力留待此賽才作出擊，適逢僅有之對手幼童竟然演出大失水準，故尚贏得輕易，但下季已十四歲了，退化必加劇，故不宜重視。

友誼萬歲漸趨成熟，但面對着一匹超齡老馬仍要稱臣，看來亦屬平庸之流，未可估計太高。

勇敢留前門後 達利勝得太遲

第八班．一哩

勇敢今賽不放而留，避免一口氣放乾而再陷前番覆轍，故末段能憑後勁而壓倒奔。此駒最擅一哩，下季狀態若無大走樣，出此程仍有爭勝之力。

羿全強猛放，到最後一化郎才以復勁轉弱而見負，可能是負磅稍重之關係，表現已合水準。愛琴海神經緊張，未跑已全身濕透，故無論出長短程均難出頭，看來前途暗淡。

第九班

達利頗有潛質，但健康甚差，由新馬至今均在骨瘦如柴之狀況下，到最後此戰才稍好轉。遂告勝出，但因負磅輕，未知能否升班。如受淘汰，當感可惜也。

鴻運與又一星實力相差不遠，後駒且勝在馬齡較輕，體質較壯，但因配搭影響，致沉淪至此，恐難免受淘汰。且看最後班次升降表公佈時，能否擺厄脫運。

其餘各騎非老即弱，縱全部不保留亦無足惜。

打吡勝來太兒嬉 獲多利勝來易如

新馬．打吡賽

以一場如此重要之競賽而有如此兒嬉之戰果，則許論多句亦似覺多餘。但有兩點可以存記，以爲日後參攷。一、今次跟住福來返終點之四駒，其中最少有兩駒將來之成就，必定高過福來。二、由麥美倫主策之大熱門以後可以不理，原因何在？大家肚裏有數算了。執筆至此，又不禁想起鄭棣池之突然避陣，確屬明智之舉。

半哩一七零碼丙組

多勝雖勝，但底質未必高過全家福，今番只因較上人功夫有別，故能佔先。新圈前速不快，非屬短途材，應以較長路程爲宜。

獲多利前段領先多馬位後便拉慢，故驟看似乎贏得吃力，其實尚有大把在手。龍意成熟尚未足，故力追也不及。錦衣不宜此程，只恐實優才闖入一位，編班後可有大成。

兩天來投注數字 又刷新過去紀錄

本季最後一次賽馬首天，連贏位一場投注之數字，又刷新紀錄。是日尾場之連贏位彩池售票爲八萬二千二百四十九票，刷新季內所創之一場售票八萬零二百五十票。是日全日之投注總額爲九百六十九萬元之鉅。

是日八場賽事之彩池投注額如下：

兩口孖寶售一〇三，二四五票，投注爲一，〇三二，四五〇元。

一場科加士售四一，八五〇票，投注爲四一八，五〇〇元。

四場連贏售三三八，四九〇票，投注爲三，三八四，九〇〇元。

八場溫拿票售七八六，二五〇票，投注爲三，九三一，二五〇元。

八場位置售二〇六，二二六票，投注爲一，〇三一，一三〇元。

投注總額爲九，七九八，二三〇元。

第十次賽馬次天共賽八場，由於此爲本季之最後一次賽馬，故馬迷等欲乘此機會發一筆橫財，致公衆棚絕早高懸紅旗，馬迷因來遲不得其門而入者甚多，而會員棚之來賓，亦特別擠擁，是日入場賽事之投注總額，剛達一千萬元，茲將是日入場賽馬之投注列后：

兩口孖寶售一二一，九五八票，投注一，二一九，五九〇元。

兩場科加士售九七，九一三票，投注九七九，一三〇元。

四場連贏售二七二，七三八票，投注二，七二七，三八〇元。

八場溫拿售八四七，七三七票，投注爲四，二三八，六八五元。

八場位置售一七〇，二五七票投注爲八五一，二八五元。

總投注額爲一〇，〇一六，〇七〇元。

兩大觀衆均擠擁 公衆棚早懸紅旗

第十次賽馬首天八場賽馬在天時地快下完成，公衆棚開場未幾即掛起紅旗宣告滿座，會員棚入場者亦較衆多，馬會公佈「快地」，故各場時速俱相當快速，成冷熱互見之局，大熱門勝出四場，妙蹄、鴻運、即勝、慈心，後兩駒派彩凡不逾十元，大冷門在第三場爆出，告魯士策達利，成爲最冷的一匹，佔溫拿票僅一千四百九十三張，沉途墮後，至公衆棚前始發力衝上，勢如破竹，結果以八馬位之先大捷，爆出大冷門，溫拿每派二百四十五元八角，大熱門萬達靈彤相敗於翠崗，前麥季寧，達利搭翠崗成冷搭冷，連贏位每派一千九百五十五元。

兩口孖寶次關妙蹄以大熱門取勝，但第一口勇敢出場爆冷遂又形成兩口孖寶皆爆冷，第一口妙蹄半冷門搭妙蹄，每派三百八十六元，第二口妙蹄搭達利大冷門，每派三千三百三十八元，爲本季孖寶派彩之第二高紀錄，僅次於早期之好得搭宸妃。

大師傅演出尚不算令人太失望，鄭棣池中孖寶，郭子猷，何華各建一功，騎師冠軍爭逐戰之形勢更形緊張，當時郭子猷以廿一席頭馬領先，鄭棣池有廿次，相差僅一次，何華祇有十七次，比郭子猷少三次，以此情形而觀，何華爭得冠軍之希望甚少，但鄭棣池與郭子猷則更加接近，當時有人以爲可能鬥到平頭成雙冠軍。

第五場：何國英之滿爽，突然生病，經獸醫證實之後，批准退出比賽，該場實際爲出馬八匹。

全日賽馬無意外發生，但第五場卻出現一個極驚險鏡頭，何華策慈心得直路最內檔之利，一馬又居於第二位，轉入直路時馬兒突作老虎跳，斯時藍駒從後湧上，若非何華及時拉開躲避則可能發生連環墮馬，何華策慈心從事，化險爲夷，同場騎師及觀衆無不驚出一身冷汗。

首天八場頭馬鄭棣池勝兩場〔冲天〕、〔妙蹄〕，郭子猷勝兩場〔即勝〕、〔慈心〕，均爲大熱門。此外，陳旋麟勝冲天，告魯士勝達利，郭飛雲勝勇敢，彭利來勝妙蹄。

次天熱烈戲，在酷熱天氣下舉行，場地乾快，故普遍時速俱佳，首席熱門僅勝出一場，但冷門仍爆不出，公衆棚在開場前十五分鐘掛出紅旗，宣告爆棚，會員棚觀衆亦較平時擠擁，馬會業觀財用旺之盛，因馬季完成此賽便結束，以迄秋涼十月始恢復比賽。

郭子猷是日獲兩捷，遂以全季共勝廿三場頭馬而蟬聯騎師冠軍，此後郭子猷第十三次獲騎師冠軍，年來澳洲騎師不斷來港參戰，而郭氏仍能保持優勢，實難能可貴，是日在第五場香港冠軍盃策百勝上陣，方折之下，再掛何華之旺財而滿元，百勝五戰五捷，躍居馬王寶座，賽後由董事哈利士夫人主持頒獎。郭旋於第七場銀袍賽於該場比賽舉行頒獎禮，斯時冠軍騎師名次已定，遂多利以大熱門奏捷，贏得頭獎銀杯，頒與郭子猷。

第三場香港附設連贏位博彩，但臨場時黑髮美人因健康欠佳獲准退出比賽，僅五匹馬應戰，惟馬會已有公佈在先按例不變，故本場仍設連贏位不變，換言之，買冠軍搭亞軍或亞軍搭冠軍者均算中。結果戰績又出乎一般意料之外，佔票最少之林國強騎來奪得錦標，囊國仁之金鷹，衛林士之幸運童分獲亞季軍。大熱門非洲佳麗全程包尾，賽後由董事周錫年爵士夫人主持頒獎。

是日兩口孖寶出馬少，本乏刺激，但結果亦有可觀之派彩出現，賽後一度亮紅燈，抗議無效仍次熱門而掄元，第二場陳毓麟策一枝獨秀半冷門，溫拿每派四十六元七角，爲全日溫拿之派彩最高者。第三場福來又以冷門獲勝遂形成兩口孖寶派彩均高，第一口派六百一十九元，第二口派四百五十六元。

騎師成績，郭子猷中孖寶不算最佳，最佳却是陳毓麟，出賽三場，一枝獨秀，錦鏞，中孖寶，錦衣獲季軍，無一落空，此外，鄭棣池，何國英，何華，林國强各勝一仗。

福來贏得精采

萬人矚目之「打吡」賽，「非洲佳麗」被捧成大熱門，不料此馬跑來一路墮後，直路上雖見麥美倫開鞭，一樣毫無反應，令人不勝失望。反之負磅最少之「福來」，任數「金像」、「幸運童」放頭，而依然緊守第四位，林國強騎來鎮定非常，而此馬跑來亦有如脫胎換骨，俱見轉入直路時，逢馬過馬，以一分五十二秒三之佳時速取得「打吡」錦標，「金鷹」屈居第二。

在冠軍賽中，「百勝」一放便領先，而何華所策之「旺財」依然守在後方，難怪在給「百勝」拋離六馬位時，方在直路上擬半反敗局，然而爲勢已晚矣。「百勝」在本季內一共出賽五次，五傳捷報，獲得季內無敵榮譽，可在賽馬史上寫下輝煌之一頁矣。

賽馬專論

由最後一天演出 看新馬長短途材

董平

本年度最後一次賽馬，有三場六七年新馬上陣，競賽結果，打吡賽一場，由福來以大冷門姿態勝出——雖然派彩不高，但實際是該場最冷的一匹。短途賽兩場，一場由大熱門多勝獲勝，另一場則由大熱門獲多利勝出。看此次三場新馬之表現，亦可以窺見本年新馬短途實力之一斑。

打吡賽一場，路程一哩一七一碼。賽前一般估計認爲曾在新馬主席盃賽勝出的非洲佳麗，實力最強，而捧成第一熱門。如以今年新馬出賽三四次之全體演出而論，如此估計，實在不算是錯誤。所忽畧者，非洲佳麗之特性，是前速較弱。牠出一哩兩次，在前半哩，俱留在後邊，或且包尾。如是則前路太慢之特性，已見一斑。前段太慢之馬，遇同場有快放馬即吃虧，而且輸得容易，今同場有金像及幸運童快放，對牠不利，故可以容易輸去。

福來之勝，亦平淡無奇，祇在前路不快放，不再蹈出主席盃賽時門放之覆轍，跟到放頭馬之力，便輕易取勝，一哩一七一碼，跑出一分五十二秒零，約値舊馬第三班至第二班之水準。

打吡賽是一年新馬精華之所在，故參加而有實力可爭勝之馬，起碼應値第三班以上，而可能有第一二班馬，我相信此次出賽的五匹馬，亦應每一匹都値第三班以上，且以够第二班之馬居多。問題祇在誰跑得好而已。此賽之福來，既有信心去求勝，且留放得好便贏。非洲佳麗前路例慢，牠在前半哩包尾，到半哩閘後，曾一度發力越過金像，走到第四位，但無力再進，旋即復落回包尾，如此表現，祇証明了前段太慢之馬，要贏長途，亦應較早發力，否則雖有後勁，亦不濟事。

金鷹有長途高班馬潛力，但未馴服，此次入閘有麻煩，故排第八檔已吃虧，在競賽中途，亦不服驪使，故得回第二，已係有潛質所致。

金像與幸運童，此次在前半哩一七一碼，跑出五十九秒，是爲跑五化郎之速度。以跑短途之跑法，去應付一哩一七一碼，自然在半段潰敗。但此一場打吡賽，我們所得到的是除金像實力稍低之外，其餘四匹，俱有可能是第二班馬，甚或將來有更佳成就。但此次打吡賽，既縮短路程，應有較多馬適合，今出賽馬既少，亦未有表現較爲突出者。則在今年新馬之中，要求有像上一年之百勝一類馬，已不可能。而可値第三班至第二班之長途馬，却比比皆是。

全家福快而力短 獲多利六化郎材

新馬短途賽半哩一七〇碼。第一組，全家福前速超羣，且係今年新馬之中，前速最快的第一匹。可惜耐力平常，且不能鬥，一有馬接近，即毫無招架之力。如此表現，則並非第一流短途快馬。除非現時因爲操練不足，至耐力欠佳，或因前路不能放離而吃虧，則反而有較佳之前途。

下季倘有足夠之訓練，使其耐力略增，而在出賽時，能在出閘至入直路前，不必顧忌，盡量快放，然後在最短途賽，有較佳之成就。

多勝兩次出短途，但表示前速能跟，後勁頗佳，則不失爲有頭有尾之好短途馬。且今已跑出五十八秒四兩勝，則現時實力，已超過第四班賽馬之水準，亦卽値第三班或以上，短途成就當不弱。

至跑第三的新圈，根本非最短途材，以後亦難勝五化郎，祇有出六化郎四十碼及一哩，成就較佳耳。

第二組，獲多利由頭放到尾而勝，前二化郎出十秒三，廿三秒一，每段俱比全家福慢一綫，總速度五十九秒二，與全家福總時間相接近，但不及多勝耳。此駒跑一哩，上次要留，今跑半哩一七〇碼，反而敢於盡快放，故係一哩以內路程之馬，且短途成就可期。

龍意頗有名氣，但實際上實力並不怎樣高強，看牠兩次出賽短途，實力已露八九。今在起步至下坡一半，仍未搶到第二，則前速亦平常。至將到一哩閘時，已有進迫獲多利之勢，但無法再進一步，則實力已比獲多利低一皮。

今年的短快馬全家福之表現，既未如理想，則實力較強之多勝、獲多利，可能以跑六化郎四十碼較佳，最短途之半哩一七〇碼，尚未發現有高速度之奇材吧。

論馬　王文

從「得着」與「福至心靈」易配而勝 說到騎師與練馬師的默契問題

六六—六七年度最後一次賽馬，已順利結果，本季賽事，亦宣告閉幕；賽後班次調整，才是本欄話題，但年度結束後的班次總調整，尚須稍假時日才公佈，且年度結束後各班的調整尺度較大，此話題留待下年度開始時才討論吧。

現在要談的是今次兩匹易配而勝的馬匹——得着與福至心靈——兩駒本來易配勝出，絕少有一流師傅的貝廐馬，一轉配便勝出者，此例子實不多見，但通常是因前配較弱或不合拍而轉配，如郭子猷、梅道登不能勝的馬，毋怪幾許捧場客在輪到怕之餘，今番大喫走寶了。

騎師無疑操生殺之權，但練馬師何嘗不操生殺之權？騎師與練馬師間如合作無間，戰績必佳，否則兩敗俱傷。

得着是知名馬主胡伯全律師的愛駒，胡與郭的私交彌篤，照計無理由易配而勝的，如對圈中動態稍爲明白的馬迷，對此次得着之臨陣易師，無不慕異，參以爲是季初百勝在第三班取勝時，得着也曾一度易配施露華，而跑得第三的翻版而已，換句話說，一經易配，便可能是副車，一般馬外人有此臆想，雖明知是超班馬，也不敢亂捧場，但一般人忽畧了最重要的一點（連我也在內），光亮在第四十三場時曾與得着交鋒於九化郎，讀者如非善忘，當看得出得着之勝，有橫跑搶着之嫌，頗明的捨跑也可以壓倒光亮，那麽，今次郭取光亮而捨得着，強取弱，道理上說不過去，雖然這兩次得着的表現欠佳，臨陣時汗濕甚重，但上次亦可以搶回第三，其實要點所在是第二的雅蘭童弗麼？問題癥結何在呢？在筆者難以參評得透，但在賽後則甚了然，讀者們閉目一想，如果今番得着不出，賽果如何呢？

得着之勝，練馬師力主張，用何華押陣，亦由練馬師所力薦，練馬師對此次取勝特別有信心，何以會如此，便是問題癥結所在了。讀者們如當時有在A沙圈看馬，當看得出當時的得着，竟全無汗濕，與上兩次大有分別，毋怪練馬師充滿信心了，我敢話，此是一幕騎師與練馬師之間智結果，與得着又有不同，得着之勝，不過是練馬師與騎師之間智結果，打開天窗說亮話，此駒從前已有露面，福至心靈之勝，則顯明是練馬師之勝。

福至心靈在新馬時的表現，絕不庸劣，且當時它遠未成熟，目前已不如進步了幾多，未熟前已有過表現的馬，無理由在成熟進步後反爲每況愈下之理，一般人祇着重于近期的表現，而忽視了它的內在潛質，此是直覺的看法，不過，今次如仍屬梅道登騎，結果是否如此呢？我敢說，多數不會如此，再問根由，留待讀者們自己推想好了。說句良心話，梅道登黨紅得太快，對這匹復雜今次始能勝，練馬師難負部份責任，但究其實騎師與練馬師間如未得默契，結果必是如此的，往例已不少，此駒不過是其中之一，賽馬之道，難耳哉？

圈中動態

在冠軍賽中，有創俗謂跑馬王賽中，「百勝」憑郭子猷之超卓騎術及出奔制勝之功夫，竟將衆望所歸之「旺財」打倒，獲得馬王之榮譽，難怪馬會主席賓臣亦親自牽馬入場，郭君更在歸向圍欄上之寨。

林國強騎「福來」奪打吡，「金鷹」居亞席，乃因林國強騎得特別出色之故。

池仔雖敗猶榮

本季鄭棣池有攫取冠軍騎師之雄心，惜乎季內三遭停賽之處罰，然而其爭勝之雄心未泯，竟於季內最後一次賽馬第一天搏得兩場勝利之後，與郭子猷祇有一場勝負之距離，去週末賽前本有「非洲佳麗」、「安樂之寶」及「龍慈」等等之配搭，惜又因種種意外而致事與願違，但觀其策「多勝」

訓練班下週開 地點粉嶺馬會

冷門客

勇克「全家福」之一場及策「特高」在會員席前雖被「衆勝」勝出半馬身位，但在電算機前仍憑其一鞭數推之拚勁，竟將「衆勝」打倒，做成「福至心靈」之配腳，遂使連贏位派彩竟達一百六十一元之多。一般馬迷評論，倘鄭君不因三遭處罰及停賽數天之多，則冠軍騎師一席，當不會得不到手也。願鄭君勉旃！

蘇廐打破紀錄

在芸芸練馬師六十……蘇方羅夫廐內擁有新舊馬匹不下五十六頭。以一九六六至六七年度整個馬季而論，其廐下贏馬成績共計爲四十二次，乃自有賽馬史以來練馬師中一季內贏馬最多之紀錄，從前羅達尼所創之四十次紀錄，已爲蘇方羅夫打破矣。難怪蘇氏於郭子猷贏得「百勝」後，已見歡天喜地，且對其友好謂，不待「獲得利」獲冠軍，其廐下已創下贏馬最高之紀錄矣。再悉！最近又將有兩四馬轉入其廐下，來季蘇廐更覺實力甚強。

暑期辦訓練班

傳聞在賽馬歇暑期內，騎馬訓練班將於下週恢復，仍爲祁鹿素少校任教，地點似爲粉嶺馬會。但是否招考新人，總之刻尚未有此消息，此訓練班，乃特爲有紅牌牌師之資格者而設云。

何華環遊世界

澳洲籍騎師何華，將於賽馬歇暑期內，作環遊世界之旅行，聞衛林士亦有乘暇作世界性觀光，及到加拿大參觀博覽會之舉，總之，及時行樂，人之常情，騎師緊戴月披星以操馬，若不趁歇暑期遊玩？奚能遣此漫長之歲月耶？

馬會職員聯歡

馬會爲酧謝各會在賽馬外部籌備，假馬會宴廳於九日（星期二）中午舉行聯歡，一時離席者凡七十餘人，座中對於下屆馬會主席賓臣辭職，有依依惜別之感，羅唱擁管歎，聽者無不動容。據聞來屆主席衆意將選史丹頓以爲繼任，而董事一缺，將爲天祥洋行總經理衛林士當選云，容查續報。

梁錦垣小登科

梁錦垣與黃保靈小姐，訂期於五月廿七日（星期六）在聖馬加烈教堂舉行婚禮，至喜筵則在五月廿九日下午九時在告羅士打酒樓舉行云。

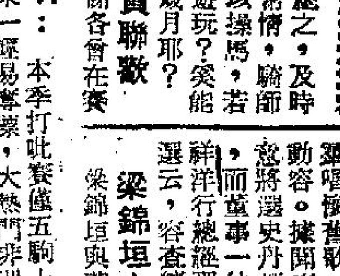

預告：董平兄一九六七年新馬典，由本月十六日起，按日闢欄刊登，請讀者留意剪存，以備復賽時參考之用。編者

馬經 工商晚報

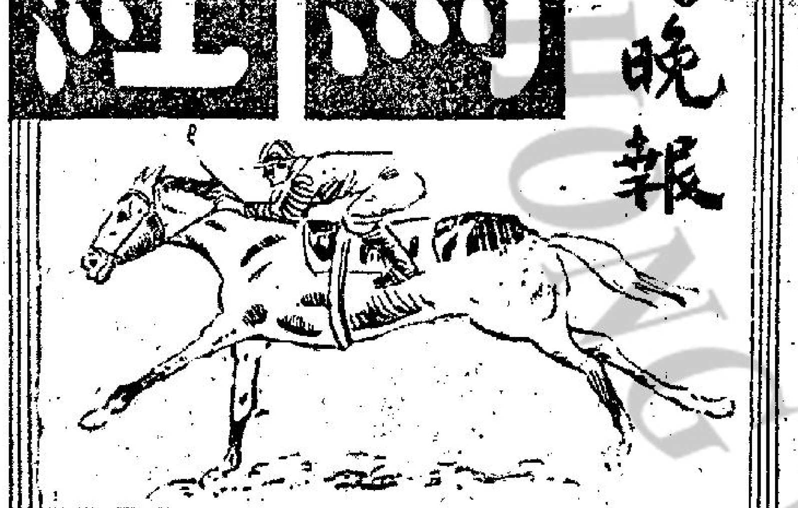

一九六六—六七年度 騎師成績表

騎師	頭馬	二馬	三馬
郭子猷	廿三	九	廿二
鄭棣池	廿一	十九	九
何華	十九	廿一	十六
蘇國仁	十三	九	十二
李家強	十三	十三	六
梅道登	十	十九	六
衛林士	十	十一	八
陳毓麟	十	六	十三
邱遜禮	八	五	五
麥美倫	七	九	十三
羅倫	七	三	十
△何國英(七)	七	十	五
林國强	六	三	八
△鄭飛雲(六)	五	四	五
告魯士	四	三	二
施爵嘉	四	三	八
陳浩詩	三	十三	〇
譚榮成	三	四	二
△趙仕端(九)	三	三	三
△梁存恒(四)	三	一	三
高立培	三	一	三
△谷 嚣(七)	三	四	六
彭利來	三	九	九
洪燮康	二	四	三
梁錦垣	一	四	三
△文燦輝(一)	一	二	一
△符 德(一)	一	三	〇
△夏森有(一)	一	〇	二
林國樑	一	〇	一
△陳福仁(八)	一	一	九
△黃明晏(一)	一	一	一
△劉福雄(一)	一	二	〇
△謝繼東(一)	一	〇	〇
△林國輝〇	〇	一	一
△吳岸如〇	〇	一	〇
△賀 榮(三)	〇	一	〇
莫華灼	一	一	一
△林瀛利〇	〇	〇	一
王劍影	〇	〇	一
△游定柱〇	〇	〇	一
△馬思恩(二)	〇	〇	一

一九六七—六八年度 賽馬日程表

次數	日子	日期	星期
第一次（賽馬三天）	首天：	十月十四日	星期六
	次天：	十月十六日	星期一
	尾天：	十月廿一日	星期六
第二次（賽馬三天）	首天：	十一月四日	星期六
	△次天：	十一月十一日	星期六
	尾天：	十一月十三日	星期一
（註）△秋季大馬票開彩			
第三次（賽馬兩天）	首次：	十一月廿五日	星期六
	次天：	十二月二日	星期六
第四次（賽馬一天）		十二月十六日	星期六
第五次（賽馬兩天）	首天：	一月一日	星期一
	次天：	一月六日	星期六
第六次（賽馬一天）		一月二十日	星期六
第七次（賽馬一天）		二月十日	星期六
第八次（賽馬三天）（週年大賽）	首天：	二月廿四日	星期六
	次天：	三月二日	星期六
	△尾天：	三月九日	星期六
第九次（賽馬兩天）	首天：	三月廿三日	星期六
	次天：	三月三十日	星期六
（註）△春季大馬票開彩			
第十次（賽馬三天）（復活節大賽）	首天：	四月十三日	星期六
	次天：	四月十五日	星期一
	三天：	四月二十日	星期六
第十一次（賽馬兩天）	首天：	五月四日	星期六
	△次天：	五月十一日	星期六
（註）△夏季大馬票開彩			

一九六六至六七年度 馬房成績表

練馬師	頭馬	二馬	三馬
蘇芬諾夫	四十二	卅五	卅六
托麥考夫	十八	廿八	廿一
李殿林	十八	四	十二
羅達尼	十六	十五	十
朱寶明	十四	八	九
貝爾波夫	十四	二十	十五
米曲凡里	十三	十二	十
吳志霖	十二	十四	十二
皮羅托夫	十一	十	十六
王筱紅	十一	二十	十七
趙森泉	九	四	七
林雲亮	八	一	九
張學文	八	十八	十八
史秀利	六	十一	十七

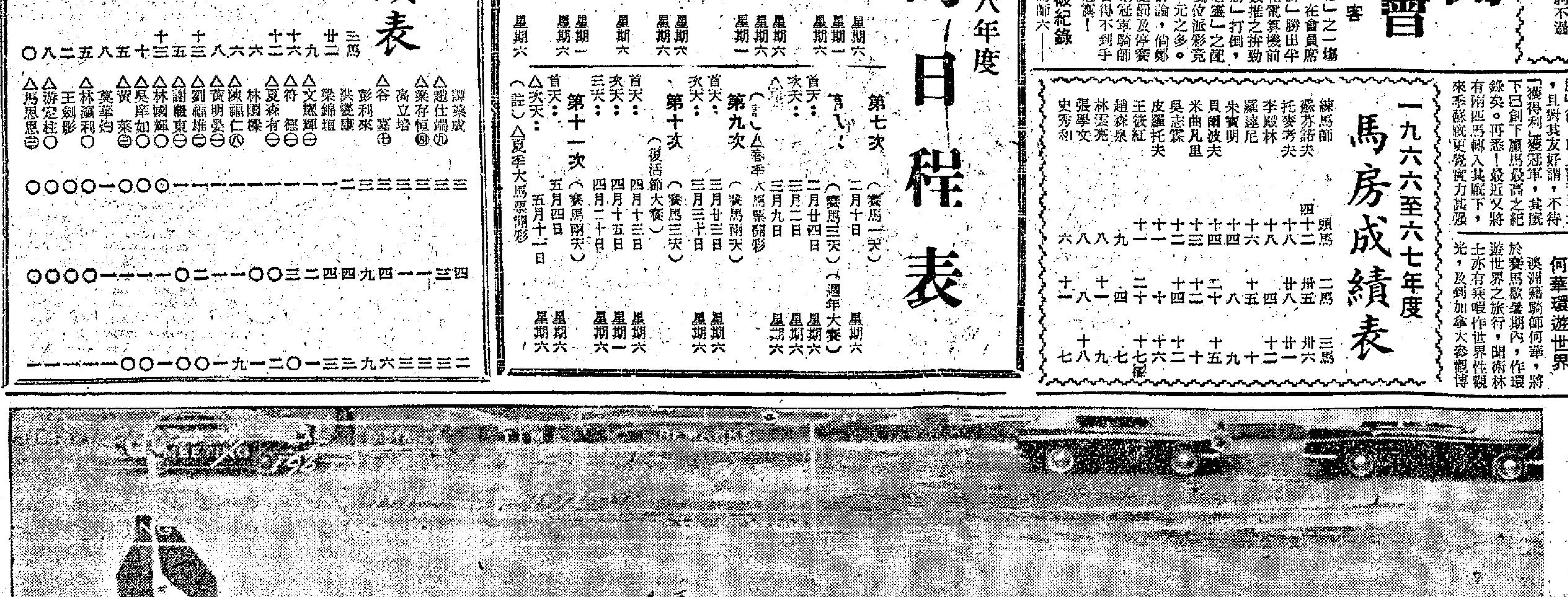

圖片說明：本季打吡賽僅五駒上陣，是夏季大馬票運財童，結果林國強策「福來」標易奪標，大熱門非洲佳麗包尾而回，戰況平淡異常，時速一分五十二秒三。圖爲抵達終點時情形。（名苑攝）

人海傳奇

春日公園的奇案

——她帶了狗到公園去散步，那頭狗跑脫了，並且踏到一個人的足踝（一）

每早晨十點鐘的時候，那些女人，必定推了車子，到公園裏面去，由於公園裏面有着一塊牌子，說明不許踐踏草地，因此，她們便把她們的車子推的河邊去，她們坐在那裏，有的是織毛衣，有的逗着車子裏面的孩子玩，有的是彼此談天。

到了十一點鐘的時候，那些男子們，便夾着紐約時報，或者華爾街日報到公園裏面來，他們到了那裏後，各找尋一個比較好的位子，這便坐在那裏看報，絕對不去騷擾別人，他們對於附近的聲響，也是充耳不聞。

不過，今年春天的情形却不同了，有三個母親，以及兩個男子，却是經常一起在公園裏面會面，不過，這一切的事情，是絕對不能去責怪那些母親的，如果要責罰的話，祇能去責罰茱莉的倫濟，原來倫濟是一頭小狗，這一天，牠却是鬆了繩子跑掉了。

於是，茱莉在後面追這頭小狗，但是，追了很遠，始終沒有追到，後來追了約摸有幾個板機的位子，一個不小心，却踏到了一個老人的腳，那個被踏的男人，從臉上移開了報紙，看看到底是甚麽人踏到他的腳，後來，他發現了那頭狗，於是，他用力去踢了那頭狗一腳，接着，便把腳縮了回去。

那頭狗在被踢後，驚愕的調頭看了那個人一下，接着，又吠了兩聲，就在這個時候，茱莉是已經進來將牠提住，她將這頭小狗抱了起來說：「你這個人也是太甚有此理了，一頭小狗碰了你一下，也犯不着這樣來對付牠啊。」

「拿開你的狗，」那個男人也是憤怒的說，「你們以爲這個城市是完全屬於你們而可以橫行無忌嗎？」

「牠並沒有傷害到你啊。」茱莉說。

「牠當然沒有傷害到我，如果牠傷害到我的話，我便會去找警察來射死牠的。」

他這麽說完之後，便又繼續埋頭去看報了。

茱莉對於這一點，眞的是憤恨萬分，她將那頭小狗抱了回去，心裏面仍然有說不盡的憤怒。

蓓蒂與綺蓮聽了這件事，也是憤憤不平。

茱莉的孩子葛倫聽了，連忙問道：「媽，到底是怎麽回事情？」

「那個人眞甚有此理，他不該踢我們的狗。」

「甚麽，他踢我們的狗？」

「我想他也許以爲我們的狗會咬他，」茱莉說。

「那麽，這頭狗有沒有咬他呢？」

「沒有，當然沒有？」茱莉回答。

葛倫這時擰緊了自己的拳頭，憤怒的罵道：「這個老傢伙眞可惡。」

「喂！」茱莉說。「過去我對你說過多少次，叫你不要隨便罵人。」

·上官寶倫·

古羅馬人最尊敬的一位母親

·文質·

古羅馬的一個護民官賈拉諸斯，有一天早晨從睡中驚醒，發現在他的床上有兩條大蛇，他立即跳下床，穿上長袍，出門去見占卜者，他大聲叫道：「有兩條蛇在我的床上，你們聰明人可知道這是怎麽一回事？」幾個占卜者在一番討論之後，就解釋說，蛇的出現是一個凶兆，假如賈拉諸斯將雄性的蛇殺死，他本人隨着會死去，假如賈拉諸斯將雌性的蛇殺死，他也將會失去他的妻子歌妮麗亞，但沒有人說出，假如賈拉諸斯放走那兩條蛇，他就可以保留他本人和他的妻子的性命。賈拉諸斯本人也沒有想到這層，他認爲他的年紀是比他的妻子老得多，所以他的性命也比較更早結束，同時他有十二個兒女，需要他們的母親多過他本人，因此就將那條雌性的蛇殺死，不久後，賈拉諸斯也死了。

「歌妮麗亞誇耀地對他的訪客說：「這就是我的珠寶。」」

上面所述，好像一個羅馬的傳奇故事，但是羅馬古代作家施捨羅與普特殊兩人也有紀錄，更有人證明，歌妮麗亞是在耶穌誕生前一百八十九年出生。她是在她的時代最聞名的上流社會婦女，受到大衆稱讚的賢妻良母，丈夫逝世後，她獨自教養十二個兒女，誰知在隨着的年份，那個勇敢的寡婦，竟喪失了九個兒女，祇剩同一個女兒，名叫森邦妮亞和兩個兒子，提巴里斯和高斯。雖然遭遇到悲慘的變故，在二千多年前表現出他們對道德上的觀點，値作爲羅馬人的典型，她有一個埃及總督向歌妮麗亞求婚，但爲她拒絕，羅馬寡婦，她寧願做一個高貴的埃及及暴虐者之妻。有一天有一個富有的羅馬貴婦去訪問歌妮麗亞，並參觀她所收藏的珠寶，歌妮麗亞一路改談別的事，直到她的兩個兒子從學校回到家裏，她就站起身來，叫她的兒子走到前面去，而對她的人客說：「這就是我的珠寶。」

森邦妮亞嫁給一個勇敢的羅馬將軍施斯佩奧亞非利尼斯，在賈拉芝兒弟中（按賈拉芝乃拉丁文賈拉諸斯的變數叫法）的較年長的一個提巴里斯也曾在他的姊夫的軍隊中服役，他從小得到他的母親的教訓，成爲一個勇敢，忠誠和苦幹的軍人，才能得到同胞的稱讚，後來他也被選做一個護民官，他勸政愛民，計劃將公地歸還與貧民，那些地方有的是在征服佔領得來，曾作廉價租給貧民，但富有的人逐漸向政府購買得那些地土，來取貴租，結果羅馬農民要忍受飢餓，富有的公民僱外國人的勞工或奴隸來代他們耕種，羅馬地主反對提巴里斯，提巴里斯在議院提出的改革，曾悲憤說：「義大利的野獸，當有牠們的巢穴來躲身，但是勇敢的人爲着正戰流他們的血，但留下的祇有空氣與日光。」雖然受到大的反對，提巴里斯的革新方案得到通過，但他就有許多敵人，當他提議農民得自己購買用具來工作，觸怒許多有大批田地的參議員，就將提巴里斯殺死，歌妮麗亞求兒手將她的兒子的屍體交還埋葬，但他們將它投入泰巴河裏去。

高斯在不久後被選做護民官，他也提議平衡物價，減低參政員的權利，要普通人等得到更好的待遇，當他在卡牌芝公幹時，跟高斯對敵的參議員，由執政官與佩謀斯主領，向高斯展開爭鬥，當高斯回來後，與佩謀斯提出要公審他，那個執政官的支持者逐漸增加，因爲當有的羅馬人都不想通過那帮助貧民的改革，與佩謀斯更發出佈告，寬恕所有曾跟高斯做朋友的人。結果，高斯祇剩同一個忠識的僕人，高斯就求他用劍將他殺死，那個僕人遵命，歌妮麗亞的最後的一個兒子，也因爲想帮助衆人而壯烈犧牲！

歌妮麗亞在她的兩個兒子死去之後，還活存許多人民的尊敬，她受到羅馬人民的兒子是爲他們而犧牲。當她逝世時，整個羅馬都在哀悼，在廣場建立有一個紀念像，大衆都很悲傷的起到前面去看上面所刻的簡單題字：「歌妮麗亞，賈拉芝的母親」。

「自從她來了以後，個個無心工作！」

萬·花·筒

沙發椅，會說話 坐定細聽不要怕

·金紫·

加拿大主辦的一九六七年世界博覽會，已經於上（四月）廿八日在蒙特里爾附近聖羅倫斯河中兩個人造島（聖海倫島和諾特丹島）上揭幕。

這是有史以來規模最大和最具雄心的博覽會，計算斥資五億三千二百萬美元，各方面都是前所未見，前後動用九千人，花了三年時間才把博覽會場的一切佈置就緒。場內有三百個展覽館，分別由參展七十國的建築師設計，各其風格，各擅勝場。參展的七十國，包括亞洲、美洲和非洲許多國家，是參展的國家（中華民國是參展的主要國家之一），除西歐洲的主要國家，都參加了這次博覽會的展覽。大洋洲的澳洲和紐西蘭兩國，也參加了展覽。

澳洲展覽館有一樣特色，就是館內設有二百四十張可以說話的沙發椅，會就澳洲生活各方面，向坐下的參觀者娓娓談話五分鐘。

這批沙發椅是爲這次博覽會的舉行而在澳洲境內特別設計的。在擺放這批沙發椅的澳洲展覽館的正館裏，預料會有三千萬觀衆去過。

這批會說話的沙發椅，在坐墊下面都有一個敏感機關，人一坐下，則會啓動一套錄音裝置，把事先備妥的錄音，由裝在沙發頭墊中的兩個擴音器播放出來。這種歷時五分鐘的身歷聲式的談話，所介紹的是澳洲的藝術、科學成就和生活方式，計分英語和法語錄音兩種，每種有六十講。

這種沙發椅，每張都經過特別設計，使頭墊中擴音器播出的錄音談話不會被附近任何其他沙發椅中的人收聽見。這些沙發椅都用深色的羊毛織物蒙成，並藉顏色作爲特別標記，故有橙黃色坐墊的會播出法語錄音，故有綠色坐墊的，則會播出英語錄音。

這批沙發椅的設計人爲格蘭·費瑟斯頓。原來澳洲展覽館的展覽設計師羅賓波德想在館內擺設一批能夠供坐者聆聽錄音談話而在同時不受外在聲音騷擾的沙發椅子。格蘭·費瑟斯頓對這問題大事研究，結果終於設計出了一種合乎要求的理想沙發。

附圖是一名澳洲女郎坐在一張這種沙發椅中的情形。照片由高處向下拍得，顯然有點怪誕，竊別以爲是金髮靚女陷在科學怪人罪惡手裡脫身不得的驚險電影鏡頭。

麻雀牌與電視

·柯足金·

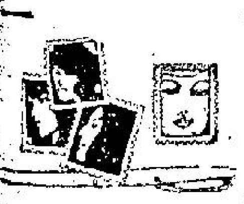

我以爲，令一個人消沉，最好莫如叫他打麻雀，雖然社會上許多人說打麻雀是一種社交應酬，不能算得是一種賭博，有人說，麻雀並不會使一個變壞，這都有幾分接近實事，不過，一個人一旦沉迷了麻雀，恐怕甚麽重大事情也放在腦後。我認識幾個人，他們各有工作，每天下午，總要找個地方，打一場麻雀，有些人本來在公司裏去辦工作，對上級說是出去辦事，實際他們却聚在一個地方打牌，公事也放過一邊不理。有人因爲打了四圈又四圈，深夜也不肯回家。如果每日都習慣有個時間打牌，每天到那個時間，甚麽約會也不理，甚麽工作也拋開，打牌再說，這樣自然不再考慮到前途了，他們的天地，縮到很小，就是麻雀牌局。

此外，我又覺得電視也是，把一個人的世界縮得很小，雖然說，電視裏面有許多益智節目，也有世界新聞，又有科學新知。不過，看電視看得多，漸漸的把自己的世界，縮小到那螢光屏大小，如果家裏的電視是十九吋，你的世界就是十九吋，是二十三吋，也不過放大到二十三吋，每天晚上，你就把時間精神，放在電視方面。你已經忘記了外邊的世界，更沒有時間去思想一下一切問題，到了……

新鮮

剖腹分娩可怕嗎？

初爲人母者不可不讀

·三木·

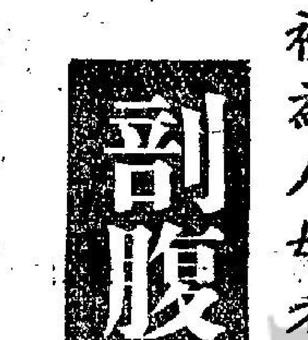

在數十年前，剖腹分娩曾被醫學界人仕列爲是一項非常重大的手術之一，孕婦們當聽到要施行剖腹分娩手術時，都會懷着戰戰兢兢的恐慌心理。但是由於時移世易和科學不斷進展的關係，在今天來說，剖腹分娩可說是一件最普通不過的手術。孕婦們亦不會被剖腹手術而嚇倒了。

所謂剖腹分娩手術，就是那些在母體內的嬰兒，（她）不能依照正常的出生程序由母體誕生下來，而醫生們爲了母體和嬰兒雙方的生命安全起見，不得不以儀器去剖開母體的腹部，去將嬰兒取出。誠然，正如本文原作者鍾威廉士醫生說，施行這種剖腹分娩的孕婦，都是有難產跡象的婦人，如果是順產的話，大可免却了剖腹分娩的麻煩，要明白施行剖腹分娩手術的原因，我們最好還是要認識一些較廣泛的分娩過程的常識。

就一般性順產的胎兒而言，胎兒由受精到產出的時間約爲二百八十日左右。在分娩的時候，母體的子宮開始收縮，開始時約半點鐘收縮一次，逐漸加頻，至嬰兒將出生前，子宮隔三四分鐘即收縮一次，收縮的時間約爲一分鐘。此時子宮頸放大，加上腹肌的收縮作用來壓迫子宮，胎兒則逐漸被擠入陰道而產在母體內，一般胎兒在……體的胎盤相連的，所以醫生在接生時都將胎兒的臍帶結紮後剪斷，使其脫離母體。胎兒產出後，母體的子宮會作一個短時期的休息，過了一段時間，它又會繼續收縮起來，經過幾次收縮活動後，胎盤便和子宮的黏膜脫離，而與臍帶殘留在母體的部份同時產出，完成一次分娩的過程。但是那些難產嬰兒的情形就不同了，嬰兒的身體四肢往往是比嬰兒的頭部先出，醫生們在發覺孕婦遇上難產的跡象，他們爲了嬰孩本身的安全和減少孕婦在分娩時所受的痛苦起見，大都會爲她們進行剖腹分娩手術。此外如醫生們在爲孕婦接生時若發覺嬰孩的體積過大而孕婦盤骨小或是孕婦的子宮位置不正時亦會爲她們施行剖腹分娩手術的。

一般的剖腹分娩手術，都先以施醉劑將孕婦迷昏，然後以手術刀將孕婦的腹部剖開，再在孕婦的子宮下端，剖開少許，再以儀器，將整個胎兒取出，然後再以羊腸綫或絲綫及剪夾子將孕婦的腹部重新縫合。在完成縫綫手續後，通常護士會在孕婦的縫口上敷貼和蓋上……夾子和羊腸綫牽扯動肌肉隱隱作痛的關係。同時，經分娩後的疲勞亦是主要原因之一。但是在三天後，這種不舒服的感覺會因習慣後而逐漸消除。通常來說，在施行剖腹分娩後的第一天，病者是被禁止下床行動的，因爲怕傷口會遭創傷。直到第三天，病者才准許下床作輕微性的活動，即如散散步，舒展手腳等，在第三天，醫生們是會爲病者檢驗縫口的情形，會看看有沒有惡化的跡象，若發覺沒有惡化的跡象，醫生會勸告她們多作運動來幫助恢復健康。在孕婦們施行剖腹分娩手術後的第五天，護士們會指導孕婦此時作一些輕微運動，如深呼吸，擺動手腳等，孕婦們在進行這些輕微運動時，最初是會有輕微刺痛的感覺，此乃是由於羊腸綫及夾子所造成的。

一般而言，孕婦在施行剖腹分娩手術後的第十二天是可以施行拆綫手術的，但拆綫手術完成後，孕婦的健康並未能完全康復。同時，由於施手術時失血的關係，所以孕婦在產後的調養是非常重要的，尤其是這些施行剖腹分娩的母親，就更應注意到產後調養的問題。孕婦在懷孕時大都是非常虛弱的，所以必須爭取營養來使她們恢復健康，肉類蔬菜和澱粉質是產婦在產後最需要的營養食品……

生活顧問

立志做明星是否算虛榮

金夫人：

小妹想請你解答一些問題，希望你不要見笑。

（一）女子要立志做明星，是否算虛榮呢？因爲有人這樣說的，對嗎？

（二）一個家境普通的女子，可以有希望做明星嗎？

（三）想做明星是否一定要唱歌跳舞都好？

（四）有些報紙時時登的招考電影演員的廣告，是眞的嗎？沒人介紹可不可以？

（五）據說想快做明星，最好先參加一些選美，入選了就很快可以做得明星，是嗎？

（六）普通要什麼年齡才可以參加選美呢？是否一定要家長同意的？

（七）十七歲少女，身高五呎四吋半，體重一百一十磅，三圍是三十二、二十三、三十三，合標準嗎？

請金夫人快些答覆這些問題，祝你快樂！

妹ELK草四月二十七日

答ELK小姐：

時下的一些少女，總是愛做明星夢，而妳，就是活在這種夢想中之一。姑勿論這種夢想是否正當，其實，對很多的這類尋夢者來說，根本她就沒有看清楚自己。簡單點說，想做成一顆閃耀光輝的明星，是需要很多主觀上和客觀上的條件及環境配合的，殊非容易。縱使做了明星，也別以爲就會享盡人生快樂，其實，很多苦處是不足爲外人道的，否則爲什麼有些做了明星的還要自殺呢？希望妳多想一想，等再長大些，成熟了，妳也許就不會再尋這個夢。妳的問題我看：

（一）如果妳以獻身電影藝術，要做一個好演員爲出發點，那是一種正當的志願。否則，妳若以爲做了明星就可以得到很多好的享受和有名氣，那無疑是虛榮的想法，是要不得的。那某些人的說法是不錯了。（二）做明星，以身材，樣貌及本身的表演天才藝術修養爲最重要，並非個個都出身富貴之家的。（三）就事論事，歌舞精通，是一些明星的條件。（四）我且告訴妳一句話——「謹防被騙」，損失一些時間或破點財猶不算悲慘，最慘的可能被騙失身。還些事情，妳只要留心工商晚報的娛樂版一些專欄時有報導。（五）這點並非絕對的，但過往也有些事實是如此。（六）通常參加一些選美，都要足齡十八歲。雖非全部都要取得家長同意，但如果家長反對，保不能如意參加。（七）就這個年齡來說，尚合標準。

金夫人謹覆

寡佬寶鑑

·火麒麟·

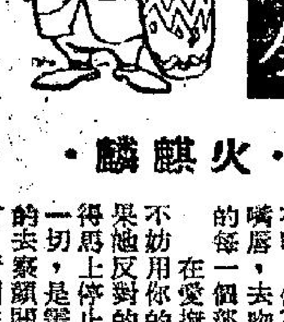

二十、法國式的深吻

你應該特別留心觀察你的女友的一步步的反應，不可盲目的向前進行，有時你這麽做，雖然她並沒有坦白的表示她的反對的意見，不過，她對於這件事情，實在說，倒是不一定就說明她是表示歡迎，如果她不表示甚麽好感的話，你單方面進行，也是沒有甚麽好感的。

你應該注意她們的反應，她們的皮膚會顯露出紅潤的顏色，地好的話，她們的呼吸會顯得很急促。如果她們根本沒有這種跡象顯露出來，那麽你就應該停手，千萬不可再盲目的進行下去。

不過，話却又得說回來，如果你是第一次見她時，她的反應就很好，那麽，你可以一步步的向前面去追尋，你的目的一定是很快達到的。

你對於你的女友開始，不妨由輕微的接吻，握手以及輕微的擁抱開始，進一步，你便可以對她展開深吻與緊密的擁抱。假如她對於這一切的反應，始終是那麽妙，你便可以一步步的發展下去，到了這時，你可以採用法國人的接吻方式，你可以張開你的嘴巴，用你的舌頭去玩弄她的嘴唇，甚至於可以伸到她的口腔裏面去。在她的嘴巴裏面的每一個部份活動，甚至於你可以用你的牙齒去輕輕的咬她的嘴唇。

在男女相會中，最怕的是單方面追求自己的滿足，甚至於就是在她表示願意的情形下，你也應該小心的去進行。不然，你在匆忙中，自己是滿足了，可是她還是連一點感覺也沒有，那麽，便破壞了今後的友誼。

注意一點，在這種事情上，不但是你需快樂，對方也是需要快樂的，因此，你是不能不注意對方的一切的反應的。

就是以擁抱來說吧，你也是應該採取這一個方式，開始時，不妨是輕輕的，到了最後，你才可以用力去擁抱她。如果她不反對的話，你才可以一步步的發展下去，你才可與她臉貼臉的擁抱，你才可以在她不反對的情形下，慢慢的去解她的衣服，如果她是眞的被你挑動了的話，她也許自動的把她的衣服解了開來。

在這個時候，有兩件事情，你是必須同時並進的，第一，你要繼續去吻她，第二，你的皮膚，要繼續與她的接觸。否則的話，她的便會突然冷了下來。有時，你不妨用你的嘴唇，去吻她的身體的每一個部份。

在愛撫方面，你不妨用你的手的，如果她反對的話，你便得馬上停止下來，這一切，是需要你小心的去察顏閱色的。還有，所謂按摩的手法，也是可以加以利用

香港各電台播音及中文電視節目表

本欄刊登節目，係依據各台來稿發表，倘有更動，概以該台臨時宣佈爲準。

香港電台

今日下午四時：

（中文台波段：六四〇千週，波長四百六十八公尺。短波：三九四〇千週，波長七十六．一四公尺。超短波調頻：九十四兆週。）

四時，南音。卅分，咪前展讀「滑稽列傳——可憐蟲」。四十五分，粵語電影插曲。

五時卅分，空中小園地。五十五分，鮮魚市情報告。五十八分，天氣報告。

六時，粵語、國語、潮語、客語新聞及特別報告。卅分，詩壇詞韻。卅分，特別報告及音樂小曲。四十五分，中文教育性廣播。

七時，時代曲。十分，一週影評。卅分，時事實錄。

八時，新聞報告。十五分，體壇預測。卅分，粵劇「夜夜此時聽」。五十八分，天氣報告。

九時，每週選章文摘。十五分，民歌。卅分，粵曲。四十三分，漁民天氣預告。四十五分，播倫敦粵語新聞。

十時，故事「瓦崗寨」。卅分，歌樂欣賞。四十五分，科學與工業。

十一時，時代曲。十五分，解心粵謳。卅分，轉播倫敦國語新聞。四十五分，時代曲。五十七分，天氣報告及漁民天氣預告，粵語新聞。

十二時，廣播完畢。

明日上午播音節目：

上午七時，黎明即起，時代曲。十五分，天氣報告，轉播倫敦粵語新聞及倫敦通訊。三十分，天氣報告，咪前展書讀，第一九二講「雀實用策」，森毓。四十五分，時代曲選唱。五十六分，天氣報告及漁民天氣預告。

八時，粵語新聞，每日公衆活動報告，特別報告。十五分，粵曲選唱，晴雯撕扇（任劍輝、紅線女唱）。三十分，重播「每週報章文摘」，音樂。五十分，中央市場蔬菜價格概況報導。五十八分，天氣報告。

九時，國語新聞。十分，潮語新聞，特別報告。二十分，歌星選唱，李小梅之歌，恨你又愛你，錯與你相愛，愛上他又愛你。三十分，名伶名曲：㊀南唐殘夢（鄧碧雲、李寶瑩唱），㊁帝女花之雪中燕（白雪仙唱）。

十時，「空中小郵差」飲唱節目。四十五分，越劇春秋（十時五十八分，天氣報告）。

商業一台

今日下午四時：

（第一台波段：一〇五〇千週，波長二百八十六公尺。）

四時，天氣，潮汐漲退及漁民天氣報告，時代曲。卅分，電影故事「大俠復仇記」。

五時，粵曲「瀟湘夜雨」。卅分，一曲寄心聲。

六時，天氣報告，祝壽節目。十分，時代曲。卅分，寫正字讀正音。卅分，小說「横財一百萬」。

七時，西曲點唱。卅分，精訪問獎有獎節目。

八時，小說「新舊遺囑」。卅分，粵曲。

九時，新聞報道，小說「說謊世界」。卅分，天氣報告，港九時事。四十五分，時代曲。五十五分，漁民天氣報告。

十時，大丈夫日記。卅分，電影故事。

十一時，天氣報告，浮生摘記。

十二時，天氣報告，播音完畢。

明日上午播音節目：

七時，清晨音樂。三十分，天氣報告，潮汐漲退報告，時代曲。四十五分，天氣預測，繼續時代曲。五十分，座右銘。

八時，音樂譜子。十分，天氣報告，漁民天氣報告。十五分，時代曲：三十分，潮汐漲退報告，時代曲。歐西曲。

九時，本港及鄰近地區新聞報道，天氣報告，街市行情。廿三分，跳舞粵曲：郎歸晚（洗劍麗）。三十分，時代曲點唱。

十時，時代曲點唱。三十分，婦女生活節目。

十一時，報導東南亞各地天氣情況。五分，社團簡報。十分，時代曲。三十分，倫理小說「杏苑達春」。

商業二台

今日下午四時：

（第二台波段：一一七〇千週，波長二百五十六公尺。）

四時，天氣，潮汐漲退及漁民天氣報告，粵曲。卅分，股市報道，歐西流行曲。

五時卅分，小說「青雲夢」。

六時，轉播港台新聞。三十分，天氣報告。十分，恰情小築。

七時，粵曲。卅分，時代曲。

八時，轉播港台新聞，漁民天氣報告，世界流行曲。卅分，體育雜談。四十五分，時代曲。

九時，天氣報告，港九時事。十五分，時代曲。卅分，施公案「闖王莊」。

……

明日上午播音節目：

七時，清晨音樂。十分，天氣報告。三十分，天氣報告，潮汐漲退報告，音樂譜子。四十五分，天氣預測，時代曲。

八時，轉播香港電台新聞報道。十分，天氣報告，漁民天氣報告。十五分，祝壽節目。二十五分，天氣預測，歐西音樂。四十五分，天氣預測，歐西音樂。

九時，天氣報告，潮汐漲退報告，漁民天氣報告，時代曲。三十分，粵劇精選「火網梵宮十四年」（上集）（陳錦棠、鄧碧雲、陳艷玲、梁醒波、梁妙芝）。

十時，四十分，時代曲。

十一時，天氣報告，重播被撥小說「絕刻寃魂」。三十分，報道東南亞各地天氣情況，粵曲：㊀吳三桂與陳圓圓（天涯、小白雪仙），㊁崑崙五羊城（何麗芳）。

麗的銀台

今日下午四時：

四時，粵曲。卅分，小說「東成西就」。

五時，童年樂趣。十五分，兒童歌曲，金價報告。卅分，小說「東莞英家樓」。

六時，粵曲。卅分，千面金剛「千面人」。

七時，時代曲。十分，賽狗預測。卅分，歌唱戲劇化小說「縛頭世界」。

八時，新聞，天氣及節目報告。十五分，游泳講座。卅分時代曲。四十五分，龍氏探案「雪寃記」。

九時，小說「情仇」。卅分，錄播港台：一週影評。五十分，粵曲，報告教育台明日節目。

十時，粵劇「提倡跳舞」。卅分，歐西曲。

十一時，新聞，天氣，體育消息及明日節目。十五分，曲中情「飄零落花」。四十五分，時代曲。

十二時，完畢。

麗的金台

今日下午四時

四時，故事「天龍八部」。卅分，潮曲。

五時，故事「古本水滸全傳」，金價報告，中文電視節目報告。卅分，時代曲。

六時，京劇「將相和」。卅分，潮曲。

七時，社會服務，報告教育台明日節目。十五分，廣播劇「媽媽的眼淚」。卅一分，粵劇夜話。卅分，新聞，天氣，節目報告。

八時，潮語戲劇化小說。卅分，國語戲劇化小說。

九時，歐曲漫談。卅分，上海滑稽。

十時，彈詞欣賞。卅分，古今談「神箴的研究」。四十五分，歷代演義「新莽」。

十一時，新聞，天氣，體育消息，明日節目報告。十五分，潮曲。四十五分，娛樂。

十二時，……

中文電視

下午六時，節目預告。二分，新聞摘要。七分，皆大歡喜。卅五分，活用英語。

七時，民諾歌劇。

八時，世界新聞。十五分，日新月異。卅分，尚榮千秋。

九時，尖端神探。卅分，西片「俗世奇觀」。

十一時，最後新聞及天氣報告。五分，閉幕曲。

下周一至周四每晚電視長片預告

星期一：九時十五分粵語片「難爲了妹妹」，鄭碧雲、鳳凰女主演。星期二：九時卅分西片「二八佳人」，伊莉莎伯泰萊、佐治梅菲主演。星期三：九時十五分國語片「模特兒之戀」，張仲文、黃宗迅主演。星期四：九時卅分粵語片「二八嬌妻」，[illegible]主演。

綠邨電台

今日下午四時：

（中文台波段：七三五千週，波長四百〇八公尺。）

四時，粵曲點唱。

五時，時代曲點唱，天氣報告。卅分，兒童故事。四十五分，粵曲。

六時，粵曲。卅分，西曲點唱。

七時，戲劇化小說「思故鄉」。卅分，賽狗場巡禮。四十五分，時代曲。

八時，九ＭＭ。卅分，西曲點唱，天氣報告。

九時，丈夫日記。卅分，粵曲，天氣及漁民天氣報告。

十時，清明前後。卅分，時代曲，明日節目報告。

十一時，談天說地。十五分，粵曲，天氣及漁民天氣報告。

十二時，廣播完畢。

明日上午播音節目：

七時，早晨音樂。十五分，晨鐘暮鼓，二十分，輕音樂。三十分，英語教授。四十五分，歐西音樂。

八時，節目預告，粵曲：㊀霓裳羽衣曲（洗劍麗）㊁孤雁再還巢（任劍輝），天氣及漁民天氣報告。三十分，時代曲。

九時，粵語時代曲，㊀任你抱我，梳粧前後，何必談花都（葉楓）。十分，時代曲點唱。四十五分，兒童節目。

梅花血

……這一停住不動，形像立現，冷寒梅不禁搖頭失笑……絲紅二娘更是各以柔黃，掩上櫃口，瀛衆也都想笑……可全沒敢矣出聲來！……那登山道上，兩三丈的黑忽忽之物，是個鵝衣百……

二九、夏滿祺上新失敗

「陪審員諸君，你們對於馬鳳心女士的認人作証可靠性，也許在考慮吧？」我得這樣子說：「正如勞律師指出，認錯人的事是存在的，不過，還要看情形而定，因之……」

前上海六…… 廿九年經驗 中醫師 專科老…… 自飲一症，於一發覺時，即應就醫，則可收事半……治……

分類廣告

啓事

領福慰金 家慈劉妙珍……

梅花血

諸葛青雲著　余丹青插圖

第五十七章　古寺覓敵

冷寒梅暗暗點頭，含笑不語。

綠紅二婢，即跟蕭豪一般地茫然，但蕭豪都不便問，祇有小紅，却是不管那麼多，立即問道：「南宮大俠，你讓我們開開眼界好麼？」

南宮隱笑道：「丫頭好會說話，要想開我老人家衷記何在？就乾脆一點，儘管明言，何必繞甚灣子，弄甚詞令？」

抬手一指，接道：「看見麼？……城牆邊上有隻破碗，破碗上有個缺口，那缺口正朝着北方！」

南宮隱語音至此略頓，怪眼一翻，接着說道：「這是臭要飯的當年幾種傳信方法之一，往後去多着呢，要開眼界，有的是機會，我們走吧！」

綠紅二婢與蕭豪，這恍然大悟，誰也不會留意的一隻破碗，竟會有這等妙用，「風塵五奇」，委實奇怪妙絕，名不虛傳！

繞過了城，一條官道由北門口直通正北，南宮隱又在路邊發現一種小草被綑爲一束，草尖兒北指的「路標」！

於是，不再猶豫，當先領路，與蕭豪順官道往北方，一直追了下去！

轉眼間，已是六里過去，「路標」一直北指，方見上一座山窩立現眼前，擋住去路！

南宮隱再披尋「路標」，只見一把光禿禿的竹子，枝葉全無地被人攔腰折斷，尖端直指山頂！

南宮隱呆了一呆，回顧冷寒梅道：「冷姑娘可知道這是什麼所在？」

冷寒梅含笑說道：「此地名『玄武山』，又叫『覆舟山』，因形而得名！」

南宮隱點頭笑道：「不錯，這上面還有一座古刹『雞鳴寺』，名傳遐邇，香火迄今猶盛，還有樂遊原、甘露寺、樂遊池等，難道那老兎崽子會躲到廟裏當和尚不成？」

冷寒梅道：「難說，何妨上去看看？」

南宮隱挑眉點頭，大步踏上了登山道！

但他第一腳剛踏上登山道，只聽得一陣砰砰連響，似是有什麼東西由上而下滾了落來！

南宮隱剛一怔止步，瞥見一宗黑忽忽之物，由上翻滾而落！

南宮隱雙眉一剔，方要揚掌，那宗黑忽忽之物，突然來勢一緩，又過了一會，竟然在兩三丈外，停住不動！

這一停住不動，形像立現，冷寒梅不禁搖頭失笑，綠紅二婢更是各以柔荑，掩上櫻口，蕭豪也都想笑，可全沒敢笑出聲來！

那登山道上，兩三丈的黑忽忽之物，是個鶉衣百結、蓬首垢面、鬚髮如霜的矮胖老叫化！

他躺在那兒一動不動，兩隻眼瞪得比銅鈴還大，咧着嘴、吡着牙，望着南宮隱直樂！

南宮隱明白了，怒罵一聲，道：「臭要飯的，你是找死？」

罵完，便欲閃身撲上，老叫化突然坐起，以指壓唇，「噓」了一聲說道：「酒鬼，別嚷嚷，倘若驚跑了兎崽子，你可別找我！」

南宮隱一震停身，沒敢再動，再看老叫化，業已搖動着那矮胖得活似個肉球的身軀，走下山來！

來至近前，南宮隱老眼一瞪，抬手要抓！

老叫化突然向冷寒梅拱拱手：「老要飯的呼延明，見過冷姑娘！」

（一八九）

祇見一把光禿禿的竹子，尖端直指山頂。

人造風暴

國際特務奇情小說

（十九）曾做助手

「還有別的事情，」校盧說道：「我們之所以能夠逃出了那場風暴，因爲有個女乘客——一個十分奇怪的年輕少婦。她竟然表示出對於風暴，具有驚人的智識。」

威佛利讓他的加强組主管人描述了那個女乘客的容貌，及其他的特點，約一分鐘。

「請把電話暫停一陣，」他說道：「讓我去查一查電子計算器，像你所說的女客條件是個什麼人。」

校盧等得好不耐煩，在紐約的國際情報組織總部中，有具龐大的參攷資料，犯罪紀錄，和科學的參攷項目，極之豐富的電子計算機。

牠用了四十五秒鐘，替威佛利找出答案。於是，威佛利答覆校盧說道：「像你開出那些條件的女性，完全適合你說的，那個青年女人的名字，叫做狄浦狄羅莎。「她的外表看來，是否很像個西班牙女人？」

「像極了，」校盧說道：「可是，她從未說過一些西班牙的口音。」

「狄羅莎小姐，沒有帶什麼地方的口音。她在加州出世，她是個聰明的優秀學生，特別是擅長於氣象學。她的一篇論文，使她獲得山杜士羅柏芝博士的特別注意。後來她做了他的助手，一直到了十八個月前，才停止下來。她跟她的主人吵了架，然後辭職。據聞，他們的吵架，係因某些事情，與她的信念有關，她認爲她的貢獻，對於他的發明，幫助極大，而他却享受了全部的聲譽。」

「這位女客，看來眞是如此的人物。」校盧肯定地答道。

「既然如此，不如設法拉攏她。」威佛利說道：「這位女性，可能對我們很有用哩，她大概全部知道山杜士羅柏芝的秘密。她可能幫忙我們破壞鵜口痞黨製造風暴的一件事情中，發生很重大作用，也說不定哩。」

「這是我最討厭提及的事情，」校盧說道：「但是你可以把馬克史利特叫來。這位女客，在目前的印象下，伊利亞和我，在她的眼光中，都變成了討厭的傢伙了。」

「好罷，不論你們替給她的印象如何，千萬別再激怒她。」威佛利說道：「我有一種可怕的想像，可能有一連串這種殺人如麻的風暴，會襲擊整個美國。我們的情勢，是絕望的了！」

那架飛機，現在作螺旋形飛行，跟着風眼的內邊打圈子。這時候，飛機外邊較爲光亮得多，慢慢地，飛機已爬出了洶湧的雲層上頭，已穿出了風暴圈上晴靜的天空了。

伊利亞有好幾次，想兜搭她說話，但是，她不理睬他，仍然注視着窗外的氣象。經過了大約一個小時後，他站起身來，跑回去看校盧。這兩個吃了排喧的好漢，跑到前面沒有人，可以聽見他們談話的地方去。校盧趕快的告訴他，關於威佛利說，她是已故的大氣象學家羅柏芝的助手的消息。

「這種說法，她可能也在危機之中。」伊利亞說道：

「這是對的，」校盧回答道：「我們必須好好地照料她，千萬別讓她發生了像她的老上司的悲劇。」

「她對於我們，可能也抱着跟她的老上司同樣的態度，也說不定。」

安全地方

「還是亂世啊——」賈老爹嘆息着：「寧爲太平犬，不作亂世人……」

此時，采田已淚流滿面，她懷中的孩子又哭了起來。於是，金家婦又說：

「天保佑好人的，上回，五奶奶回來，生了兒子，五爺在外面，兵亂——終於回來了，這一回，大約也會如此的，五奶奶，你放心，可能過了年，五爺又回來了！」

這是在無可奈何中的安慰之詞，采田明白這是空虛的，但是，爲了別的原故，她祇得把空虛的慰安之言作爲眞實的，她說：

「可能，當人們弄清楚了之後，會釋放五爺的。」她稍頓，再說：「祇是，阿玉枉死了，再也活不轉來了。」

——這樣，作了一個結論。可是，采田心中依然在忐忑不安中，她想着官兵能上齊館山提去梁五，那末，官兵一定得到報告的，齊館山是否再住下去呢？

她自我問答：「我不能在此地住下去，我得另外找地方——」

這一意念流轉着，她沒想着一個安全的地方。她想：齊館山不安全，外面，也不可能安全的呀！再者，她實在不知該去何處？現在的她，只熟悉三個地方，此地，還有襄陽與曾住過一個時期的大埠。

不過，她不敢去襄陽，更不敢去大埠——在獨自幽思中，她以爲，丈夫的被捕，必是從大埠得到的線索。梁五曾先到大埠找自己，在此之前，梁五的舊部，又在大埠找到了他們的王。

於是，新的恐懼心又泛了起來，她想到大埠的旅館老闆娘知道自己是梁五的妻子，且知道自己有孕。阿玉被一時誤認，追查起來，那些官兵，當然可能再來到齊館山，從事斬草除根。

她想：此地不能留，千萬不能再留。

於是，她暗中作了一個決定，離開——不管外面兇惡或者陌生，總是離開此地爲上策。

撫着，她又設想如何離開？自己抱着孩子，悄悄地走，不告知賈老爹，也不告知金寡婦一家！可是，她對自己又少有信心，一個人抱了一個兒子，闖出去，走崎嶇的山路，到陌生地方去，多麼難！

於是，她爲阿玉的死而惋惜——她想：祇要阿玉在，那末，可以偕同行，多一個人照顧孩子，然而，阿玉却已死了！

忽然，她由阿玉而想到了金寡婦的女兒——小妹能獨自到王店再回來，小妹該有能力協助自己照顧孩子啊！她想：我向金寡婦借了小妹同行：

（一四六）

寒夜行屍

奇情恐怖小說　穆穆著

二二九：虛實互用

招羲維連攻三次雖未能得手，仍是不會有半點放鬆，鐵椎與尖刀揮舞之下，第四次進攻了。

這第四次進攻，招羲維用力更猛。王志明仍是不敢徒手去架撥，便就後退。可是退了五尺，便知道今次苦透。因爲後退的去處，是斷崖。斷崖高有五六丈，峭壁平滑如鏡，不可能扳崖而上，人在崖下，便成爲欲退無從。

本來，此間峽江畔，不少可以後退的地方，王志明什麼地方都不退，而偏退到這斷崖之下，便是作戰經驗太過缺乏，不能夠各方面都顧。現在知道，經已遲，招羲維右手鐵椎與左手尖刀，是第五次進攻。

這第五次的進攻，因爲王志明已沒有退路，勢迫非徒手架撥不可；徒手去和鐵椎、尖刀架撥，縱不被殺掉，亦會受傷的，所以招羲維進攻之時，甚是得意，喝道：「臭小子，瞧你今次能退到那兒，姓招的必可以殺你。」

無路可退，王志明沒辦法，只有急往地上伸手，抓住一塊石頭，往前疾擋，希望石頭可以把鐵椎和尖刀擋住。可是，正當他雙手把石頭揑着遞出的刹那，禁不住暗叫不好，霎驚得渾身都在冒汗。原來，他此時發覺，招羲維椎與刀的正面進擊，只不過是假動作，他石頭遞出之後，招羲維的鐵椎與尖刀，突然改變方向，向他右腸抄擊。

換言之，招羲維的作戰經驗太豐富了，在瞥見王志明伸手去抓石頭，知道正面攻擊收效不會太大，馬上改變，正面攻擊只是徒有其表，誘王志明雙手揑着石頭正面架撥，待對方石頭一出，他椎與刀馬上往橫抄擊，向王志明右腸疾殺。這樣抄擊，招羲維計算，如果得手，王志明便命喪當地。因爲腸是人體要害，一被擊中，椎與刀，都能洞穿皮肉而進腸臟之間，傷及腸臟，縱然島上無藥無醫，王志明不死才是怪事。

招羲維虛實互用，王志明發覺，經已遲了，他雙驚得全身冒汗之際，招羲維的鐵椎與尖刀已抄到右腸了。

如給敵人椎、刀抄個正着，王志明必死無疑。一時之間，他不知如何把敵人的攻擊消解才對。沒辦法之下，他只有把自己的身子，疾向左邊倒下。招羲維椎從右抄擊，他身子往左疾倒，自然是一個辦法。只是慢了半點，背上仍是給鐵椎擊了一下之外，亦給尖刀劃傷。僥倖的，便是這樣的一椎一刀，並不是正中腰腸，雖然是受傷不輕，總不致於送命，如此而已。不，當然，王志明在此時，不致送命，逃過一椎，經已心滿意足，不管傷勢是什麼樣子，馬上從地上站起來，拔步便跑，首先離開這無路可退的斷崖之下地方，須知這才可以有所迴旋。這兒後退無路，是絕地，在絕地去和鐵椎、尖刀在手的招羲維對戰，是極不利的。（一〇九）

爲了金錢

鳳子找到了工作

經理這才知道鳳子不但說的是實話；而且環境很差，急需找一份工作。這經理對鳳子過去的工作能力極爲滿意；而公司本身的業務正在開展中，很需要鳳子這樣的人才，因此，立刻答應給她一份工作。鳳子這高興極了，趕回家去，將這件事情作喜訊告訴鄭平。但是，鄭平聽了，臉上的表情是木然的。鳳子頗感詫異，忙問：

「你不贊成我出去做工？」

鄭平嘆口氣，說：「我們的環境這樣差，我怎麼能夠不讓你出去做工呢？」

「如果你不喜歡我出去做工，我就不去。」

「我自己又沒有能力賺錢，你要是不出去做工，我們的生活怎樣維持？」

鳳子笑了，親暱地與鄭平並排坐在一起。鄭平似有無限心事，連笑容也不露。其實，遭受了這一次巨大的刺激後，鄭平在心情上，自不免有巨大的變化。這刺激，他是用幾百萬元去買來的。事情過去後，才知道現實竟是這樣的殘酷。

他很後悔；然而後悔並不能給她任何幫助。他是一個花花公子，過慣了舒適的日子。從來不知道金錢對窮人的價值，竟會如此之高。現在，爲了省錢，他與鳳子已搬到窮的蝸區去居住，向別人租一間梗房。在物質上，與過去的生活，相差得太遠了。每一次，當他碰到甚麼困難時，就會想到必與金錢有關。鄭平已變成窮光蛋，碰到現實問題時，就沒有辦法解決，在這種情形下，情緒低落，是必然的。

第二天，鳳子出去做工了。這是她與過去曾經做過的工作，當然不會感到甚麼困難。相反地，她的心情很愉快。理由是：他一直將自己視爲鄭平的裝飾品；現在，鄭平已陷於困境，她却可以給他一些幫助了。

第一天工作是順利的。當她買了一包鄭平愛吃的朱古力回到家裡，却發現鄭平已出街。鄭平沒有留下字條，鳳子不知道他到甚麼地方去了。

問包租婆，後者祗說：「他沒有吃中飯就出街了，至於去甚麼地方，他沒有說，我也無從猜測。」

（一〇四）

兒女英雄傳

元明清小說叢談　緒寶

俠義小說本起源甚早，大抵唐以前已有之。司馬遷所爲之「游俠列傳」已有極佳之作，而唐之傳奇如虬髯客、崑崙奴、聶隱娘等開後來之俠義小說之作。及明季以來，三國志演義、水滸傳、西遊記、金瓶梅等書相繼而出，影響最甚者莫如三國、水滸。及清代小說家似在揄揚勇俠，贊美粗豪，然又必不背于忠義，因而起作俠義小說盛焉，其代表作爲兒女英雄傳，三俠五義等書。

「兒女英雄傳」，爲清代作品，書凡五十三回，今殘存四十一回，題「燕北閒人著」。其書有馬從善序，謂書出文康手，文康費莫氏，字鐵仙，滿洲鑲紅旗人，大學士勒保次孫也。道光中以貲爲理藩院郎中，出爲郡守，洊擢觀察，丁憂旋里，特起爲駐藏大臣，因病不果行，遂卒於家。先生少受家世餘蔭，門第之盛，無有倫比，晚年諸子不肖，家道中落，先時遺物，斥賣略盡，先生塊處一室，筆墨之外無長物，故著此書以自遣」。又云：「其書雖託於稗官家言，而國家典故，先世舊聞，往往而在。且先生身親歷乎盛衰升降之際，故於世運之變遷，人情之反覆，三致其意焉。先生殆悔其已往之過，而抒其未遂之志歟？」上所引之言亦可知作者之際遇及著書之由來。若細閱其書（兒女英雄傳）則作者之一生事跡，亦可按圖而索之，卽所謂作者之際遇往往而見於其書矣。（上）

四〇：留書出走

恩欣說道：「我不知道，全部依照你的意思，你是丈夫，我應該服從你的。」

陳志良萬萬料不到會這樣和風細雨，恩欣一點脾氣也沒有，當下默然道：「既然錯了，我祗有向事實低頭，恩欣，萬望你原諒。」

恩欣終於試探出陳志良的意見，是兩個女人都要，既不放棄她，也不放棄佟金玉，至是，恩欣所愛的打擊可大了，想不到陳志良竟是一個見異思遷的人。

第二天，她對傭工說：「榮叔，我要去醫院住幾天，這是醫生的吩咐，這裡的事，暫時要煩勞你了。」

榮叔道：「放心去好了，不要勞了身體。」

恩欣是江湖兒女，她嫁給陳志良，本來已下定決心，不論怎樣捱吃苦都不會變心了，但料不到自己一向被信任到十二萬分的丈夫，竟會變了心，她獨自地寫下一封信，悄然離去。

晚上，陳志良回家之前，曾經在佟金玉家中盤桓了一段時光，到家中，已是午夜，第一次發覺家中沒有燈光，閘門是虛掩着的，大門也是虛掩着的，亮了電燈，客廳靜悄悄，入去房間，也不見恩欣，床上的枕頭被褥，舖陳得整齊，檯上，留下一封信。

他的心一直往下沉，這封信，是恩欣留下的，一定不會是好消息——

他忙拆開來讀了一遍，信中說：「志良：料不到人與人之間如此難以了解，我以爲很了解你，却原來是我自作聰明，當眞正了解你的時候，我們的關係也完結了，我不能讓第二個女人分去你一半，也不願分去別人一半丈夫，所以，我抉擇了一條很快樂的路，三個人都得到幸福，你和佟金玉，既在事業上是一對不能分離的伴侶，那麼我便是多餘的了，爲了我自己的自尊心，我不要多餘的愛情，我不要施捨式的愛情，所以，我終於決定走了。將來孩子出世後，到牙牙學語，扶攜學步的時候，便交回給你，讓他有爸爸，也有媽媽。不要找我，你找不到的。廚房內，爲你準備了一盆蒸雞蛋，因爲糖不夠，不很甜，你會不喜歡的，因爲你喜愛較甜的東西，但這是我最後一次替你造的食物，你勉强也吃一點吧。欣留。」

這封信，陳志良一邊讀，一邊冷汗直流，再讀一遍，已是淚流滿面，連忙跑出門口，大聲叫「榮叔」。

榮叔被他吵醒，問道：「發生什麼事？」

陳志良道：「榮叔，恩欣是什麼時候出門的？」

榮叔揉一下睡眼，見他淚流滿面，訝道：「你是說太太，她是今晚十時出門的。據說要去醫院住幾天。難道……難道發生意外嗎？」

陳志良道：「沒有說什麼醫院嗎？」

榮叔道：「沒有，白天的時候，太太已經對我說要住醫院了，後來吃過晚飯，閂門寫信，最後，又入廚房煮東西，這才出門。」

陳志良頓足道：「是我回來遲一點，我現在去追她。」

生死邊緣

偵探奇情小說　宋平著

二九：夏滿祺上斷頭台

「陪審員諸君，你們對於馬鳳心女士的認人作證可靠性，也許在考慮吧？」我得這樣子說：「正如勞律師指出，認錯人的事是存在的，不過，這要看情形而定，因之，各位除考慮馬鳳心供詞的可靠性外，就更要考慮到主控方面的陳詞，如果各位接受當天下午，夏滿祺是在呂玉娟寓所的話，那麼，你們的決定，就是毫無疑問的是被告有罪了。」

法官還說，是令到被告方面的人失望的，尤其是古雪玲，她對勞律師的信心，幾乎完全消失了。

法官對陪審員的引導，已作了極詳盡的分析，他最後强調被告之是否有罪，可從法律觀點去証明和權衡，對於「合理的懷疑」一詞，法官更指出所謂有人要謀殺玉娟，或夏滿祺不像一個兇狠的人等等，都不能作爲「合理的懷疑」。

法官最後說：「關於環境的証據方面，一般人以爲不是一種好証據，但有時，却比其他的証據更來得可靠。倘陪審員諸君，認爲有關夏滿祺的環境証據置疑時，那麼，被告便是無罪，否則，罪名就成立了。」

此刻，經過主辯兩方面的陳詞和法官的引導後，陪審員便退庭商議了。

顯然，夏滿祺的命運，就決定在這一段時間內了。

×

古雪玲在恐懼和戰慄中注視着這個待罪的羔羊夏滿祺，他的哥哥，恐怕她刺激過度，會勸她暫時離庭，可是，她堅持着要就在那裡。

十分鐘過去，二十分鐘過去，三十分鐘過去。在五十分鐘後，陪審員們出來了。

「陪審員諸君，你們已有了一個一致的決定吧？」法官問。

「已獲得一致意見了。」爲首的一個陪審員說。

這時，法庭上鴉雀無聲。每個人都在屏息聽着。

「你們認爲被告夏滿祺的罪名，成立或不成立呢？」

「罪名成立！」

古雪玲在迷惘中看到夏滿祺站立起來，她模糊地聽到法官說：「你還有甚麼話要說麼？」而夏滿祺說：「沒有了。」

古玲雪不敢相信她耳朵聽到的沒有錯誤，她擦擦她的眼睛，揉揉她的耳朵，她眼前一黑，暈倒在她哥哥的臂膀裏。

×　×　×

這是星期二下午四時，距離夏滿祺行刑時間，祗有十六小時。

（一〇九）

復辟陽秋

第五回：軍急馬行田　金蟬脫殼　時來風入闥　天犬登壇

張勳奉到上諭，頓覺全身輕鬆，當即通電說道：「復辟一舉，壓應衆求，吾道不孤，凡我同袍各省多預其謀，東海，河間尤深贊許，信使往返，俱有可徵。前者各省督軍聚議徐州，復經商及，列語訂劃之一。……本日諭旨，以徐太傅輔政，組織完全內閣，召集國會，議定憲法，以符實行立憲之旨，係肩既卸，負責有人，當即向陳辭職。其在徐太傅未經蒞京以前，所有一切閣務，統交王聘老暫行經管。一俟諸事解決之後，即行率隊回徐。」

這封電文當然變成一個笑話，無論復辟派及共和派，沒有相信張勳可以一走了事的，不過，張勳却存有此種幻想，以爲事大事小，一走就了。

討逆軍方面自不理會張勳辭不辭職，仍然按照原定計劃發動進攻，七月八日上午，原駐北京城外的第一師第一旅張錫元部攻進了朝陽門，眼看北京發生巷戰，首先着忙的是警察總監吳炳湘，連忙親自到朝陽門會見張錫元，說明北京各城門均由警察接防，與辮子軍毫不相干，請討逆軍千萬不要開火。

張錫元親自在周圍巡視一遍，果然看到辮子軍，站崗的皆是警察，原來張勳已按照計劃把辮子軍調去守衛以南河沿爲中心的防線，城門守衛交由警察負責。張錫元當即下令退出朝陽門，但是却附帶一個條件，凡是警察守衛的地區不得再掛龍旗，否則即以辮子軍對待。

吳炳湘連聲答應，馬上派警察逐戶通知，不得再掛龍旗，致干未便。這時北京城內城外變成三區，內城仍然掛龍旗，城外掛五色旗，外城什麼旗都不掛，算是中立地帶。

江朝宗出佈告安民，銜頭仍是九門提督，却不寫大清帝國，佈告後面的年份是中華民國六年，宣統九年，兩個年號並存。

張勳雖然嚮嘗同討逆軍拼到底，但內心也感到恐慌，明白大局已去，再支持下去也沒有好結果，當把議政大臣梁敦彥叫來說：「崧生，你去同外交團商量下，請他們出面來調處目前的戰爭，免得驚擾閭閻，荼毒黎民。」

梁敦彥問道：「大帥的意思怎樣議和，有個原因我才好找外國人士出頭。」

張勳說道：「我無他求，只要皇上不退位，我能回徐州，什麼我也不爭了。」

梁敦彥暗想你倒說得輕鬆，不必講兩個條件皆辦到，就是辦到一條也作不到，段芝泉怎會答應，當時只是沉吟，回答不出。

張勳說道：「我還願退求並不過份，皇上已經正位，當然不能退位，國體不是兒戲，可以時常變動。我個人方面，什麼都不作了，還會徐州帶我的兵，誰也沒有權力阻攔我，你只管去說，他們不會不答應的。」

梁敦彥道：「大帥回不回徐州，暫時不說，只有國體一項就怕很難談，段芝泉以反對復辟興師，到頭來弄成了帝制，何以自解。」

（一〇八）

前上海六合路太和大樓老牌治白蝕鵝掌瘋灰指甲權威

歐威廉

中醫師　專科老　廿九年經驗

有國府合格中醫執照

白蝕一症，應於一發覺時，卽行就醫，則治療時可收事半功倍之效，勿以爲小小一點，無關重要，萬一延及口腔鼻孔眼球，則嚴重至可能成爲不治之症，故不得不大聲疾呼，使注意本身或家屬兒女身體任何部份發覺有白色斑點時，應及早前來檢驗，病從淺中醫，倘任令此有失體面之白蝕蔓延首面，卽使你有胆於社交中露面，你面對親友之互相擠眉弄眼，交頭接耳，你有感覺難受否？

開業廿九週年紀念　減收半費五天　十六截止

一年一度減收半費之外另贈白蝕新藥或皮膚膏以酬各界卅九年來愛護盛意希勿錯過

以獨有秘方治白蝕

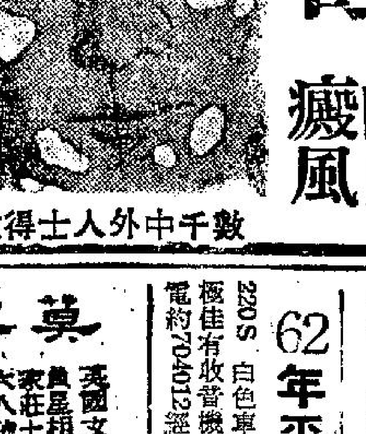

數千中外人士得救

白蝕　卽白癜風

▲難怪患者自慚形穢▼

肌膚發生白斑，日漸擴大，延及首面，眉髮皆白，此患者施用本人絕對有效，已得有國內中央國醫館之首都及國外無數患者治癒之大批證明，可供檢閱。

未成年男女及孤寡　一向可享特別優待

▲一生幸福斷送殆盡▼

鵝掌瘋　灰指甲

手掌及指間作癢，皮肉隱藏水泡，狀似脂水，不得斷皮，日久卽掌皮枯燥，閉塞，容易爆裂，倘受天氣變化，或受某種食物之刺激，可能引起發炎紅腫化膿，多數指甲隨之變質，灰厚或離肉，患此者雖多年復發之憾，本人有獨有秘方，標本兼治，百醫無效者，保証限期痊癒，永不復發。

治鵝掌瘋半月斷根

有逾萬痊癒者爲證

▲痛癢難忍皮開肉裂▼

許多患白蝕者心情緊張，求癒心切，不加思索，求醫心到，你當中醫何以見效，受盡挫折，灰心之餘，不妨來此一行，且非世界唯一良藥當之無愧。

歐威廉以根治白蝕鵝掌瘋享譽國際廿九年

提防魚目混珠東施效顰

●星期假日照常應診●

診所：香港東區波斯富街二十號三樓近紐約戲院謝斐道口

早十時至晚六時候診　電話七二〇一五

分類廣告

聘請　男女廣播演員　廣播員演員10至28歲不限經驗學歷親到或來信旺角登打士街44號三樓C座聯日影音公司

徵求　擴大徵求男女筆友　介紹全世界男女通信爲友　榮章函九龍五一七八郵箱東南亞筆友會

商業　按車　汽車電單車分期付款及收買便車輛手續簡便　7235516　快樂汽車公司

62年平治　220S白色車身翻機件極佳有收音機$11000　電約704012經紀莫問

莫洛洋　英國文學會會員　家庭相命

劉仲謙著　英文自學入門　英文口訣　珠算易學圖解　中英物品名目　會計學原　會計詞釋

影印　平靚快灣仔軒尼詩道59號九如行內

待聘　任何什工　中山縣會同鄉人47歲求什工薪百多元供食宿如蒙關照永感慨助大恩函本報箱一三九號袁彬收

招生　無綫電視工程　專教成人

啟事

領長壽金　領福慰金　領福慰金　領福慰金　領福慰金　領福慰金　領福慰金

鳴謝　白花油　慈善會

發領　慈善金

敝等各贊助員之家屬（或戚友）蒙白花油慈善會照章派發慈善金感激之餘，特此登報鳴謝！

（甲組：計每受益人領六百元者）

㊀黃勝男61歲　民村43號　受益人陳惠蘭
㊁林紹梅女58歲　西洋菜街232號天台　受益人：王月蘭
㊂何蕊端女47歲　彩虹村白鷺樓915九樓　受益人：王美玉
㊃黃福男58歲　砵甸乍老街17號四樓　受益人：黃志雄
㊄鄭有合女61歲　奶路臣街二號五樓　受益人：鄭雅麗
㊅何桂英女37歲　歌賦街11號三樓　受益人：何傑才
㊆鄧玉女61歲　石硤尾徙置大厦A二樓43號　受益人：高森桂
㊇盧華男60歲　中環乍利街33號　受益人：鍾克才
㊈甄兆滔男68歲　赤柱村道118地下　受益人：徐少屏
㊉李少如女61歲　李鄭屋村大厦S座415號
十一　蔡好女61歲　大澳太平街129號　受益人：沈勝昌
十二　鄧平男61歲　牛頭角佐敦谷十座三樓207號　受益人：陳瑞獻
十三　劉惠芳女65歲　元朗水蕉新村天德堂　受益人：吳妹
十四　譚偉英女64歲　寶其利街48號三樓　受益人：梁霜
十五　呂七女67歲　西環士美菲路12號E二樓　受益人：譚華

（乙組：計每受益人領三百元者）

㊀麥名英男65歲　西貢蘇浦鹿尾村　受益人：盧偉文
㊁李祥寬男62歲　些利街六號二樓　受益人：林瑞香
㊂黃炳女60歲　筲箕灣鯉魚門　受益人：李炎照
㊃原蘇男58歲　土瓜灣道9號四三樓　受益人：鄭炳麟
㊄胡翠珍女65歲　獅子山村21號　受益人：洗瑞霖

附註：（兩組慈善會合共派發港幣一萬零五百元）

醫藥　洪冠洲　頸瘰　杉頭　痔　耳　鼻　鼻塞　喉　白鵝喉科　醫館德輔道中一一七號二樓　中環電車路

實驗中醫　聶高元　尿科專病

優待病者　藥費特廉

診斷按症配藥，保證永不復發

輕重尿病　一服斷根

男女尿病：赤白濁流，小便刺痛

午九時至下午七時　星期日下午休息

工商日報　資格夠老　消息快確　言論公道　出紙多張　祇賣一毫

港會訪台陣容

基路文　馬素　巴富威　温沙　侯活　甘比路　杜陵　亞卑　加比勒　文克　刁華

本年華人足球聯賽
共十一隊參加
兩組名單編定
廿七日在南華球場揭幕

華人足球聯會聯賽小組昨日召開會議，抽籤編定本年華人足球聯賽兩組名單及廿七日揭幕戰兩場如下：

（華字組）劍橋、時信、中健、牛頭角、化粧、華南。

（人字組）東昇、木蘭、晨星、元朗、五一七。

本月廿七日在南華球場揭幕時共排出兩場比賽，頭場下午四時半，華字組劍橋對時信。尾場下午五時五十分，人字組東昇對木蘭。

華人足球聯會舉辦的華人足球聯賽昨天已止截報名，原有十二隊參加，因娛樂並非註册社團，故實得中健、五一七、木蘭、化粧、牛頭角、元朗、晨星、華南、東昇、時信、劍橋等十一隊參加比賽。足聯聯賽小組，並于昨天召開會議同時請各球隊派出代表列席。

主委彭弓先報告稱：所有參加比賽球隊的有分球員，應于十七日下午五時之前辦妥登記手續，以後即不能增補（無分球員除外），賽會將于廿二日開會審查球員資格。比賽定本月廿七日至七月十五日每週星期六及星期日在南華球場舉行，週末兩場（頭場下午四時半開賽，尾場下午五時五十分），週日三場（頭場開下午三時十分，次場下午四時半，尾場下午五時五十分）。天文台懸出一號風球時，是日賽事宜告改期。

接着舉行抽籤分組，華字組六隊，人字組五隊，抽籤結果為華字組：劍橋、時信、中健、牛頭角、化粧、華南。人字組：東昇、木蘭、晨星、元朗、五一七。並根據抽籤結果，排定廿七日的揭幕戰（兩場）為：頭場（下午四時半）華字組劍橋對時信，尾場（下午五時五十分）人字組東昇對木蘭。

香港會足球大軍
今晨已飛台訪問
預定作兩場友誼賽下週返港

香港會足球隊應中華全國足球委員會邀請，今晨已乘國泰機八六號機飛赴台北，預定十三日及十四日在台北作兩場友誼賽，下週一返港。

這一枝全屬英人組成的香港足球會足球隊，專誠訪問我國，具見他們對於中華民國的認識。

香港會足球隊訪問我國，是足總主辦亞洲盃中國預賽的埠際賽時，香港會首腦與我國有關人士商談，華協會長沈瑞慶認為彼此都是自由國家，如果香港會有意訪華，相信中華全國足球委員會必將歡迎。

香港會首腦聘請胡祖堅為顧問，協助他們接洽和辦理各項手續，進行至為順利，中國全國足球委員會對香港會隊訪問，立即表示歡迎，并預定派出本年度市長盃冠軍隊及亞軍隊、陸光隊及國光人壽兩隊迎戰，均在台北市體育場舉行。

由於香港會球員，多屬文員及商行職員，多數難以請假，因此訪台時間無多，兵力稍少，前且人數亦不多，相信與國內球隊有得拚。茲將香港會隊職球員名單列下：

（領隊）杜盧，（秘書）鍾士，（教練）米亞，（顧問）胡祖堅，（球員）基路文、馬素、巴富威、温沙、侯活、甘比路、杜凌、亞卑、加比勒、文克、刁華。（江）

本季聯賽爭霸打到爛
形勢之千變萬化
十多年來所少見
本港足運已呈現回復生機景象

甲組足球聯賽已於星期二[illegible]可說「打到爛」。冠軍[illegible]負失十三分，「四強之一」變化萬千，直至聯賽的第二[illegible]少見，本港足球運動已呈現回復生機的現象。然而，檢討這屆球季甲組爭持劇烈，則甲組的強隊互有弱點，却是無可諱言，故欲使香港足球運動更趨蓬勃，則必須培養更多新血，亦屬急不容緩的培養，在若干次「大場波」，可以看出強隊的球員，在苦戰之中，常有「英雄氣短」的情狀。

本屆甲組十二隊，可以分為兩段，前列的六隊，九巴，南華，星島，均曾有一個時期單獨領先，但有一個時期，是南星、南愉或巴昇並列，甚至曾有過星、南、愉三強併列的階段。因此，聯賽的爭持也相當劇烈，加上「聯賽黑馬」警察，本季在聯賽金禧盃先後曾擊敗勁旅，聯賽的前五名球隊，均曾敗於警察腳下，也是造成聯賽形勢微妙發展的原因。後段的六隊，則以「聯賽新黑馬」流浪的作用較大，該隊亦有威脅任何勁旅，星島、愉園、南華、警察均曾被擊敗，九巴也被該隊追和。故在本屆聯賽的過程中，則可以說波波爆冷門。

聯賽強隊各有特點
同樣的也互有弱點

聯賽的勁旅，各有特點，同樣的也互有弱點。南華、星島為攻擊力較強的隊伍。九巴、東昇則為守勝於攻，愉園的攻守力較為平均，但本屆球季「傷兵」太多，及演出失準，警察本為採緒防守，配合長傳急攻的隊伍，也可以說守勝於攻，但該隊鋒綫的新將已長成，則前在季末的表現，該隊曾獲金禧盃亞軍，雖然列於聯賽第六位，惟起用新血的大膽作風，總算有點貢獻於足球運動。至於流浪的新血演出，不俗。在過去數年間，甲組球隊以新血作戰的，多數為「護級」的球隊，但最近兩屆，強隊及「中型班」，均逐漸的調用新血上陣，尤以本屆為更多，此為良好的發展。

九巴獲得聯賽冠軍的九巴，為廿二戰十五勝三和四敗，得卅三分，即為失十一分，得分與失分比較，為失分相等得分的三分之一。但冠軍隊失分佔滿分的四分之一，並不算低，英國甲組足球賽，有廿二隊參加，每隊全部比賽為四十二場，即滿分為八十四分，但一九三零年阿仙奴隊以六十六分獲冠軍，已成為歷屆冠軍隊得分最多的紀錄。以九巴本季的計算，則九巴失分還不算多，南華得卅二分，以一分之差而居次席，星島得卅分，東昇為季軍，列物四強之末。

噴射機擅打淘汰賽

星島本屆已得木盾、金禧盃冠軍，銀牌賽亦得決賽權。該隊在聯賽屈居亞軍，反映出「噴射機」擅長於淘汰制的比賽，但本屆球季星島亦曾有幾個球員受傷，以致影響聯賽的戰力。該隊鋒綫最強，但防守則並不理想，而兩隊本屆球季內爭霸，算是「傷兵」較多的隊伍，星島在本屆參加聯賽、金禧盃、銀牌賽事，全部賽三十三場，為甲組出賽次數最多的一隊，可能因為出賽次較多，「傷兵」亦多的原因。

南華在聯賽首循環週備失五分，故大部份時間領先，至第九週與星島並列首席，第十週星島獨佔鰲頭，但在聯賽首循環週的末伙，星島被從首席扯下來，第十一週及十二週南華又皆領先，直至第十三週，冠軍隊九巴才初次領前，第十四週，卻成為星島、愉園、南華鼎立之勢，九巴、東昇緊躡其後，甲組聯賽亦由此時掀起高潮，至第十七及十八週，九巴再度抬頭，接着為南巴並立之局，惟九巴訪菲歸來，一度形勢不利，直至第廿一週，雖然領先，但直至本屆最後一伙，擊敗元朗，才奠定了冠軍的地位。[illegible]

體育界聞人
金子章逝世

【本報訊】體育界聞人，慈幼中學體育主任金子章，因患肝病不治，于昨晚九時四十五分，在養和醫院逝世，享年五十六歲。遺體移香港殯儀館，定十四日上午十一時出殯，葬跑馬地天主教墳場。

圖右為奧爾巴，左為柯梓。

美籃球界兩傑抵港時
與本港籃球界切磋

籃球圈

美國籃球界兩名最享盛譽之人物，將於五月十七日抵達香港，對本港籃球界作為時一週之研討與演講。當被稱為最佳籃球球員之總勁，柯梓、與波士頓塞爾的克隊非常成功之教練奧爾巴，將於五月十七日至二十四日在港。彼等將為本地籃球教練舉辦五次研討會，與香港青年籃球隊舉行四次演講會，對學校體育教師發表兩次演講。

柯梓在聖十字大學讀書時，即為大學籃球隊選手，每被選入全美大學籃球隊，彼在波士頓塞爾的克隊連續十四籃球季節中之主將，於一九六三年退出正式比賽，彼現為波士頓大學首席籃球教練，而波士頓大學籃球隊去年為美國前十名隊伍之一。

奧爾巴以前為喬治．華盛頓大學之一名傑出大學球員，彼在該校獲理學士與文學碩士學位。彼有二十年職業籃球教練之經驗，被公認為此種運動最佳教練之一，現時彼為波士頓塞爾的克劇籃事長及總經理。塞爾的克隊在彼領導之下，贏取美國職業籃球錦標達八次之多，可謂得未曾有。

而香港業餘籃球協會與教育司，經已為柯梓與奧爾巴兩先生排定活動秩序如下：

五月十九日：下午二時半至四時半，教練香港大專院校運動協會隊，地點修頓球場。下午七時至九時，為籃球隊教練舉辦研討會，地點依莉莎白球場。下午九時半至十時半，教練青年隊，地點同上。

五月二十日：下午二時半至四時半，為籃球隊教練舉辦研討會，地點修頓球場。下午七時至九時，為籃球隊教練舉辦研討會，地點同上。下午九時半至十時半，教練青年隊，地點同上。

五月二十二日：下午二時半至四時半，訓練大專學生，地點羅富國師範學校。下午七時至九時，為籃球隊教練舉辦研討會，地點修頓球場。下午九時半至十時半，教練青年隊，地點同上。

五月二十三日：下午二時半至四時半，訓練大專學生，地點羅富國師範學院。下午七時至九時，為教練舉辦研討會，地點依莉莎白球場。下午九時半至十時半，教練青年隊，地點同上。

雷達表盃籃球賽
廿七隊報名參加
籃聯今日開會編排賽程

籃球聯會比賽小組，今日下午開會討論砂撈越隊訪港的賽程，召開各隊代表會議，抽籤編排「雷達表盃」工商籃球賽的秩序，並確定開賽日期。

比賽小組今日下午將召開兩個會議，均在修頓館舉行。六時半該小組的會議，有三項議程：（一）關於砂撈越籃球隊訪港案。（二）關於雷達表盃工商籃球賽案。（三）其他事項。

參加「雷達表盃」的各隊代表會議，于七時半舉行，據賽會的通知，將于本月下旬開賽。截至昨日下午五時止，已報名的廿七隊，已有十九隊繳交報名費及保證金，且已領取報名表及球員志願書。惟辦理報名手續的限期，于今日下午六時截止，故該八隊，倘照規定時間辦理手續，仍可趕及參加代表會議。據悉：已報名的廿七隊，其中有廿六隊為男子球隊，僅得一隊女子球隊。因此，女子組的比賽，是否舉行，抑延期報名，仍須今日下午，始能獲知。鑑聯比賽小組，今日召開各隊代表會議，將為討論比賽制度。據悉：此次比賽將分為初賽及決賽兩個階段，倘男子組參加隊伍為廿六隊，可能分四組作初賽，然後由每組積分最高兩隊，作為八隊單循環決賽，但初賽的分組問題，將須由代表會議通過。

此次籃聯舉辦的「雷達表盃」工商籃球賽，採取限分的辦法。「有分球員」的標準，均以聯賽為計算對象，男子組限七分，即甲一組球員每名為兩分，甲二組球員每名為一分。女子組限三分，報名參加「雷達表盃」工商籃球賽的球隊，由於限分計算，對於球員的配搭，亦力求適應實際環境。據聞甲組的好手，多已被有關的商號或廠家「分配」，而乙組的「當紮」新血，也備受重視。此次舉辦工商籃球賽，據圈內人認為：將可使追隨甲組一球員組好手，獲得機會出賽，且可從比賽中吸收經驗，使乙組新秀更易成材，故對於籃球運動的前途，頗有裨益。

亞洲冠軍盃足球賽首仗
南華對盤谷銀行隊
門票十六公開預售

南華對泰國盤谷隊的亞洲冠軍盃足球賽第一場，定十八日在本港政府大球場夜戰，第二場則于廿七日在泰國曼谷舉行。

南華為了與泰國盤谷隊作亞洲冠軍盃賽，昨天特舉行記者招待會，主持此一招待會者，有南華會主任胡應湘，秘書何世柱，足球部主任胡寶星，對于此一亞洲冠軍盃賽有關問題，報告如下：

南華對盤谷隊第一場比賽，定十八日下午八時半在大球場舉行，加插南華對陸軍預備組聯賽為序幕戰，門票分三元五角，三元，二元四角及一元二角。前三種門券，定十六日起在香港大球場及九龍花墟[illegible]

有關亞洲冠軍盃足球賽的主要賽例為比賽踢八十分鐘，以兩場比賽定勝負，一和即可獲勝，倘兩場比賽各勝一場，得失球較多的一隊勝，倘兩場比賽的得失球又相等，即于第二場比賽完畢時，雙方加時再賽，但高下依然不分，就要在中立國比賽一場定勝負，若勝負仍然不決，始由球證擲毫決定誰勝誰負。

又本週日南華在大球場與九巴對抗的一場比賽，名義上雖是預備組聯賽，但因為雙方都用甲組球員登場關係，也是一場大戰。另一方面，「南巴大戰」九巴的雷霆華一場「牙較賽」，失敗的一隊須招待南隊職球員晚餐，由是更引人入勝。

關于週日出戰九巴時的南華陣容，昨天在招待會中，胡應湘亦一併公佈，吳添旺因割盲腸關係，不能上陣，將用預備組的駱德明或梁兆華補缺。同時，並電促已前往台灣的黃志強兼程于前日返港。前戰九巴的名陣如下：

梁金耀　麥天富　駱德明　何祥友
劉志中　鄭潤如　陳建顯
羅灶石　梁兆華　黃權焱
羅桂生　黃志強

（鏡）

學界籃球賽
今晨宣佈改期

今晨據學協宣佈，原定今日排在修頓及伊館舉行的籃球賽，全部改期，各該學校的球隊，無須派隊到場，則於另行編定賽日期，重新公佈。

今夕原編定的賽程為：修頓球場的三場：七時，女子乙組，培英對伊利沙白。七時四十五分，女子甲組，博雅對九龍新法。八時四十五分，男子甲組，培僑對崇真。伊館三場：七時，女子乙組，此理羅士對勞校。七時四十五分，女子甲組，聖瑪利對大同女。八時，男子甲組，大同對創興。

保齡雙打比賽
今夕繼續進行

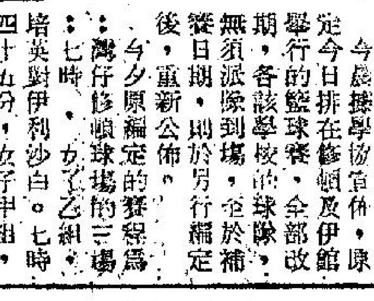

香港保齡球週年大賽雙打比賽今夕繼續進行，下午七時半開始，在加山南華會保齡場館分批舉行。

雙打比賽昨宵已進行了一次，十二組球手，俱上陣作賽三場，暫時以陳炎明、余福安與沙干尼戚兩遜兩組積分最高，李炳松、盧永泉則緊隨其後，名將馬國忠、姚文發黃列榜末第三，但其[illegible]

洋相集

「到底要到幾時才厭膩這報紙？」

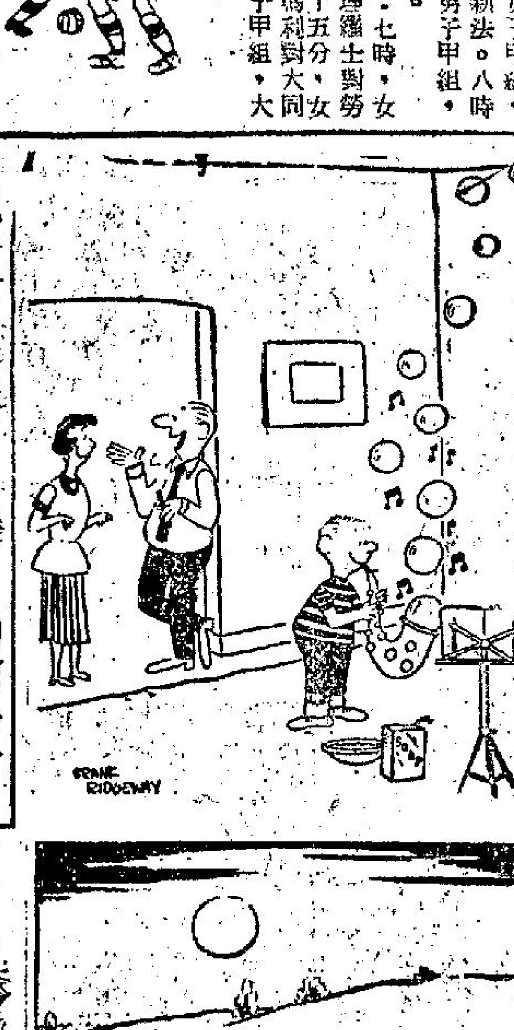

「不這樣，他是永不能學曉吹喇叭的。」

「看完這展覽會，我的眼睛要休息兩個月。」

「小童軍，死結是怎樣綁的？」

「看你還敢說鷄不够新鮮嗎？」

「你的職責是揮動那兩個東西就得。」

㈠太太關完心不憤
㈡谷氣只將鐵槌泵
㈢泵中手指痛入心

工商晚報 畫刊

中華民國五十六年五月二十日出版（隨報附送）第十八期

蕭芳芳

看語粵片的觀衆，不論男女老少，相信無人不識蕭芳芳。她近來拍的影片，多如天上繁星。最近完成的影片，就有「只緣巧合」、「少女情」、「我的愛人就是你」、「閃電煞星」、「賣花女」、「歡樂歌聲處處聞」、「青春之戀」等多部。

➡正在拍一套古裝武俠片的蕭芳芳

母親節之花

·漢松·

西諺有云：「母親之愛，常在春天」，這是表示母親愛護兒女的心情，時常像春天的溫和可愛，所以母親節在五月舉行，極有意義。

美國在一九三四年所出母親節郵票，圖案採用美國名畫家惠斯勒所繪他自己的母親的肖像，在原畫上是沒有那一瓶石竹花的，此乃由郵票圖案設計人添加上去的。

琉球在一九六四年所出的母親節郵票，圖刻一朵石竹花。摩納哥所出石竹花郵票，圖案一刻嘉麗絲公主石竹花，另一種名叫嘉露蓮公主石竹花。

義大利也出有一種郵票，圖刻一束非常美麗的各種顏色的石竹花。

每年五月的第二個星期日是母親節，本月十四日乃今年的母親節，我們謹祝各位母親康健快樂。

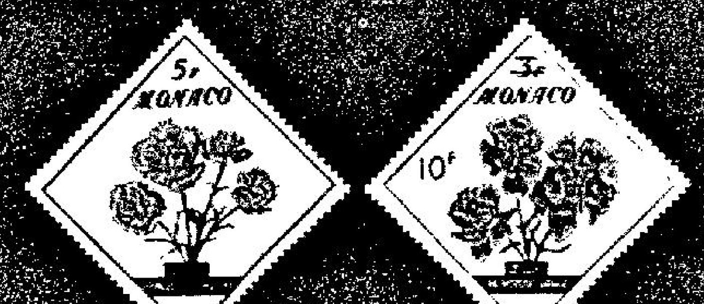

多采多姿的加拿大博覽會

·紫英·

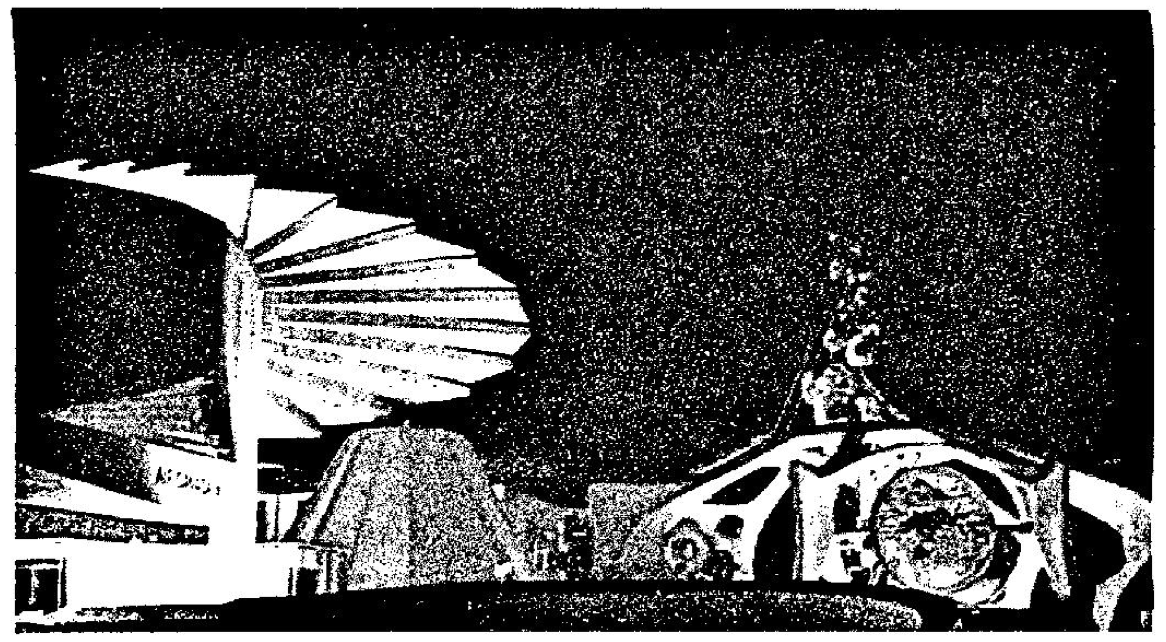

今年四月廿八日在加拿大蒙特里爾揭幕的一九六七年世界博覽會，就規模宏偉和建築物設計的新奇來說，可以說前所未見。

加拿大在數年前即全力進行興建今屆博覽會的會場，計歷時三年，耗資幾達十億美元，和動員勞工九千人方始完成。會場所在地，就是在聖羅倫斯河上所建立兩個面積共一千英畝的小島（右圖）。

到博覽會參觀的人們，首先所看見的，就是加拿大航空公司的展覽館（上圖）它的屋頂，有着廿三個伸了出來的懸桁，異常美觀。右方爲加拿大波爾麥化學公司，其展覽館的建築特點，是一個分子的龐大象徵物。

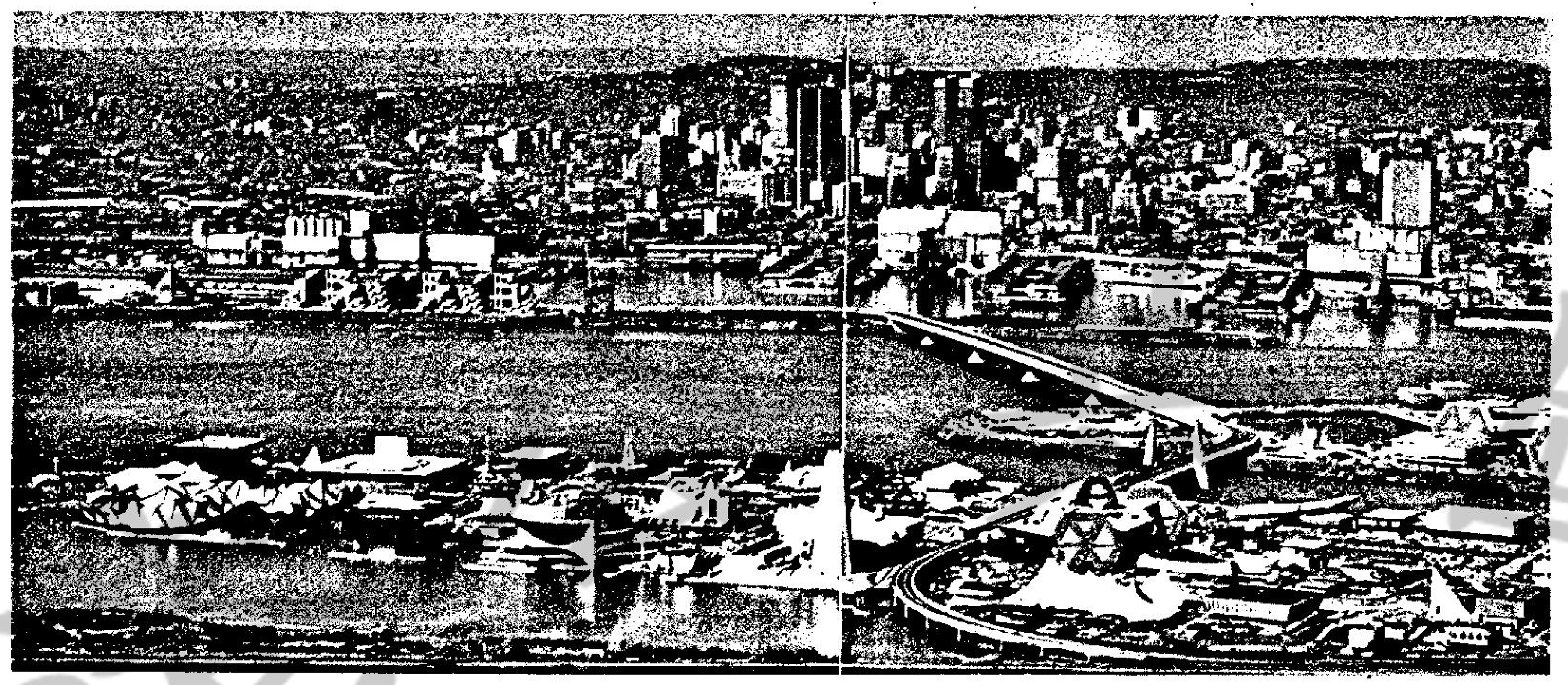

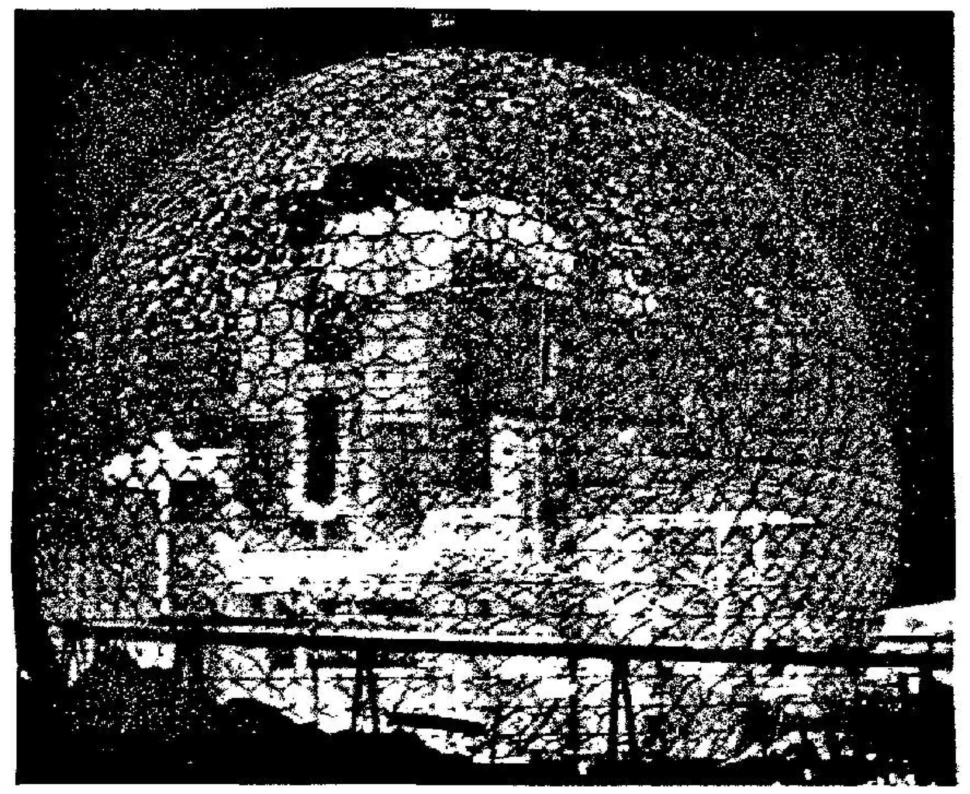

雄偉壯觀的美國館

摩登底衫

·露娜娜·

談到女人扮靚，有識之士，不離強調「內在美」。露娜娜讀得點少，顧名思義，想來這句話的意思，當是指女人想靚，不但外表要化粧；與着靚衫，連「底衫」的靚與否，也一樣要講究。基於這一點，特別向女仕推介幾款靚到惹火的「底衫」。

這些摩登「底衫」，是美國華納公司設計，款式新穎、別緻的出品，種類包括內衣、睡袍十多款。照露娜娜「大鄉里」眼光，這些「底衫」靚得可以出街。顏色方面，分別用粉紅、淺黃、鮮紅、水紅、粉藍、碎花、肉色；質料以「彬綸」、「嗜士」、「尼龍」、「瑪士」爲主。

據說：小姐太太要保持身段苗條，這些「底衫」，對您有很大幫助。

在這個靚「底衫」介紹的同時，又展出了幾款新時裝、泳衣。使與會仕女，受盡眼皮兒供養。

⬆靚底衫中一款名爲「彩色花園」的內衣和睡袍

騎師裝底衫⬇

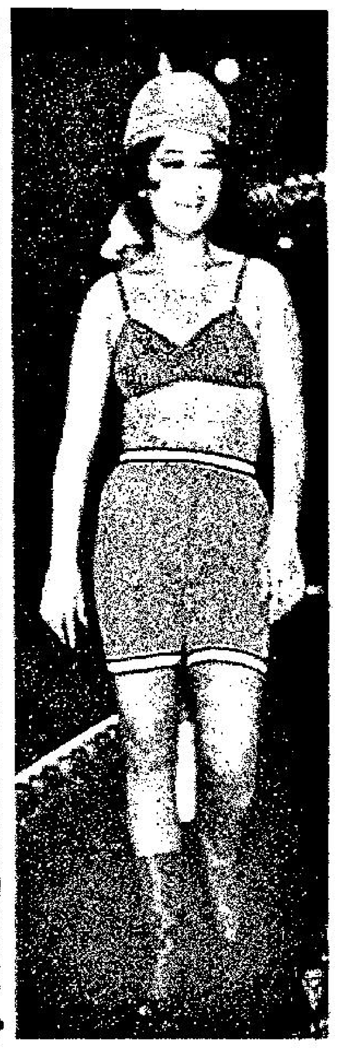

現代的洛神

·胡狄·

喜歡在海灘漫遊和獵影的人們，在陽光明媚和空氣清冽的大自然中，在靜得發慌的海邊，不時會幻想：要是能夠發現一個古代海盜的藏寶窟，或者是有女同行，那該多好。

這裡介紹美國加州靚女模特兒凱塞克羅馥，在海濱裸體嬉水的鏡頭，供拍友參攷和愛好人體藝術的人們欣賞。

克羅馥小姐的三圍是三七、二四、三六。她是愛爾蘭人，是一位既快樂又憂悒的女郎，她擅長游泳，能在水中拍片。如此看來，她又是一尾動人的美人魚了。

大自然中的美麗鏡頭

一周節目摘錄

（由今晚起至下星期四）

星期五：六時七分「魔術表演」。六時三十五「活用英語」。七時「民謠歌劇」潮劇陳北科會后。八時十五「日新月異」。八時三十「萬紫千紅」，由荷李活美男合唱團表演歌舞。九時「亞森羅蘋探案」。九時三十「西片」俗世奇葩，姬莉亞嘉臣、和路達披頓主演。

星期六：英文台二時「粵語片」妙手偷香，張英、黃曼梨主演。中文台六時七分「篷車征西」離羣苦。七時「青年聯誼會」。七時三十「妙人之家」。八時十五「麗的歌壇」，由蔣艷紅、伍麗娣、茵茵主唱粵曲。八時四十五「體育世界」。九時十五「粵語片」佛祖得道（上集），台灣明星主演。十一時「天羅地網」無名之城。

星期日：六時七分「國際大馬戲」。七時五分「世界名人」戈培爾傳。七時三十五「校際學生朗誦競賽」。八時十五「麗的音樂會」黃美如鋼琴獨奏。八時四十五「香港一周」。九時「粵語片」佛祖得道（下集）。十時四十五「摔角競賽」。

星期一：六時七分「快樂生辰」。六時三十五「活用英語」。七時「小夫妻」騷查查的信仰。七時三十「香港掌故」。八時十五「天外奇譚」星使補情天。九時十五「粵語片」。

星期二：六時七分「兒童園地」。六時三十五「小飛俠」科學怪獸。七時「衛生與健康」。七時三十「現代攝影」。八時十五「粵語話劇」橋頭遺跡。九時「小姐與太太」。九時三十「西片」。

星期三：六時七分「數學游戲」。六時三十五「活用英語」。七時「大頭仔」。七時三十「科學世界」潰瘍症。八時十五「武士道」突圍。八時四十五「社會動態」幸福的家庭計劃。九時十五「國語片」。

星期四：六時七分「學以致用」。六時三十五「健美體操」。七時「玉面金剛」諜海福星。八時十五「國語話劇」。九時「答中有獎」。九時三十「粵語片」。

英文台節目介紹　星期五：六時五分「海洋探險記」。八時五分「危險人物」。星期六：四時二十五「游泳及跳水紀錄片」。七時三十五「大鬧戰俘營」。星期日：二時三十「周日特選名片」。七時「音樂欣賞」。星期一：七時三十五「樂韻新聲」。八時「玉面金剛」。星期二：八時五分「愛德蘇里雲劇集」。九時二十「聯邦調查局」。星期三：六時五十五「大盜捷西」片集。八時五分「亡命者」。星期四：九時二十「勒索」片集。十時十五「電影雜誌」。

註：周一至周四每晚長片，刊今日本報中文電視欄。

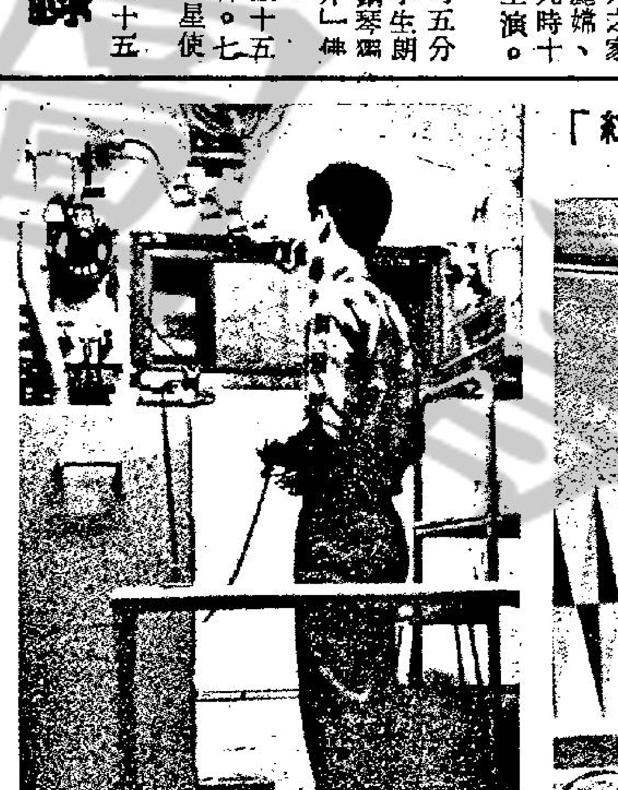

配音工作精細繁瑣

英語片配上粵音，是一個很繁瑣、精細的過程，本欄過去已有介紹。這裏右圖和上圖，就是配音室的兩個角落：上圖是將配音錄下的房間，右方就是這項工作編導蔡湘棠，他正在聚精會神聆聽「星使補情天」配音效果；右圖是一部放映機，它將影片打出銀幕，由配音人員對口形。

⇩將在「萬紫千紅」中表演的雜技

⇨「萬紫千紅」中又歌唱又担任節目司儀的歌星鳴茜。

天外奇譚星使補情天

電視之窗 ·盈霜·

麗的幾個外語配中文電視節目，如「天外奇譚」「小飛俠」「武士道」「玉面金剛」「篷車征西」「天羅地網」，在語態、語勢、語意、口語化幾方面，都可說配得妙到毫巔，特別是口形的配合，使人有如看粵語片的感受，這些，可以看出，負責這件工作的人，花了很大心思。

下周一「天外奇譚」節目中，由於劇情特異，在配音上，出現了一個前所未有的難題，那就是其中有一段戲，要三番四次的「倒現」，所謂「倒現」，包括兩方面，第一是動作的倒演，如一個向前走的人，作倒退的動作；第二是聲音的倒講。例如，劇中人本來說：「你死未！」就要唸成：「未死你」。動作方面問題不大，台詞方面，就需要下研究的功夫，不能隨便將「你死未」唸成「未死你」，而是將每句每字倒講，以死字為例，將它兩個音節拆開應為CA（諧音），倒唸則為AC。

在上述節目中，困難還不只此，而是劇情的幾次「倒現」，在拍片時每次所拍底片長度、聲音速度都不同，動作亦有小差異；因此，雖然是同一情節，每倒現一次，就要配一次音。所花的精神，遠比普幾部片配音爲甚。負責這件工作的蔡湘棠表示：以他幾十年配音的經驗，這樣棘手的事情，還是第一遭，甚至可以說，在香港配音史上，也是從沒有過的。

這部配音片，就是十五日星期一晚上八時十五分，在「天外奇譚」一播映的「星使補情天」。這個戲的故事很有趣：它寫兩個火星人，奉派到地球偵查有無可發展之處，却碰上一雙鬧情變男女，女的把男的槍殺。兩個火星人對此不明所以，於是用一具能將「時光倒轉」科學儀器，把兩人情變那間動作，反覆敵幾次。搞清楚後，火星人「用法」將女的發射出子彈彈開，男的得以不死，並得女的諒解，雙方和好如初。而這兩個火星人，也戀棧地球人類幸福生活，不願同火星去。

配粵語遭遇空前困難

天后誕

天后聖母是百粵水陸居民所虔奉的水神。本港水陸善信，每逢天后誕日，必前往各處天后廟膜拜。下圖就是佛堂門天后古廟當日善男信女擁去進香的熱鬧情境。左圖是同日元朗十八鄉每年一度慶祝天后誕出會，舞金龍和北獅表演。

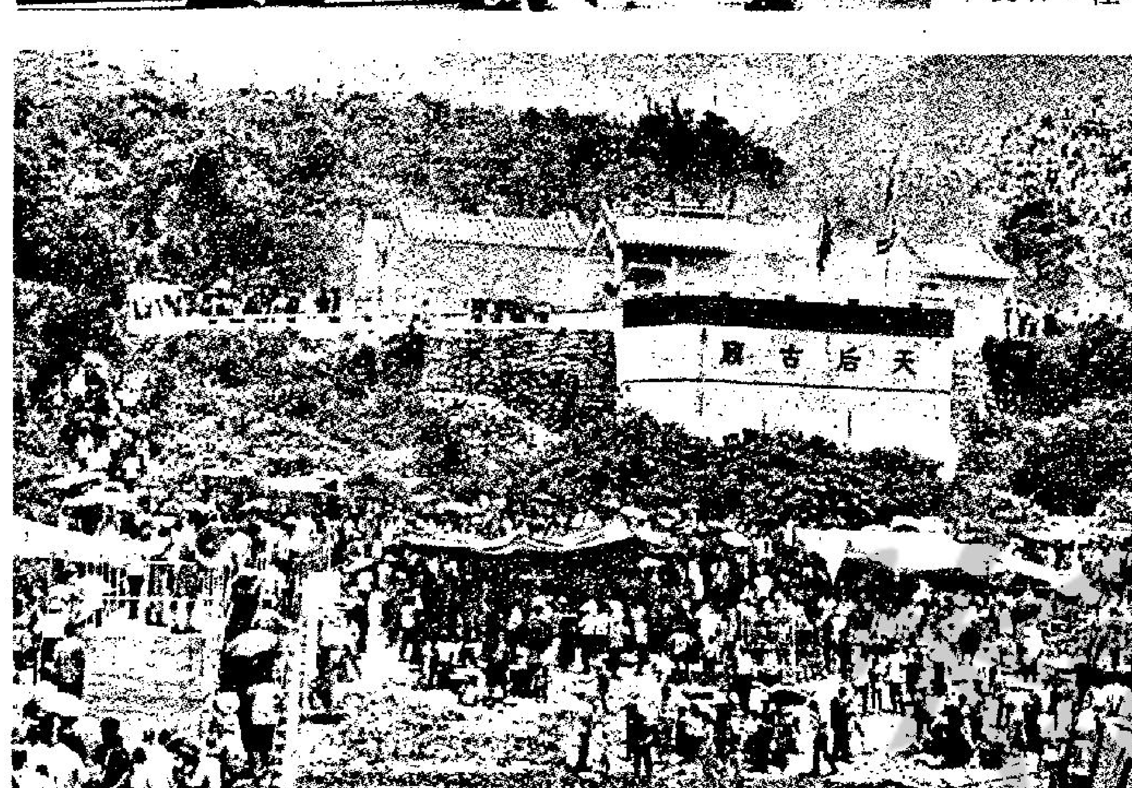

精神病者的掌紋

掌相叢談

·版權所有·

一個正常的人，倘若他日常生活，長期處在恐怖，憂鬱之中，或是將情緒壓抑，得不到正常宣泄，便很容易產生精神病，甚至發生癌症的傾向。這事近代心理學家和生理學家縱已証明。下面一段故事，可能是一個引証：

王某是一個三十歲的人，出生在一個富有的家庭，當他在十五歲之前，他不知憂愁爲何物。他爲人極敏感，精乖伶俐，甚得父母疼愛，他自小所喜歡的東西，沒有得不到手，可稱得上是一位天之驕子。因他的父親富有，深恐別人引壞他的愛子，所以王某很少和外間接觸，因此養成他的自尊、自大、高傲性格。誰知好景不常，王某的父親因經營失敗，繼而傾家蕩產，經此打擊以後，不久也去逝了。從此以後，王某就發生經濟恐慌，終日憂鬱。由極高的享受生活，降至貧苦的生活，精神痛苦萬分。因他本人並沒有什麼特別技能和專才，後得父親的舊友介紹，到一間洋行裏當雜役。誰知王某雖經歷一段痛苦生涯，但他以前習慣上養成的自尊、高傲個性，還未秉除，故此在社會求生途徑，常常發生不愉快的事。他所居之處，是一張牀位，包租婆，更是個口不擇言之流，當王某租金稍一延遲，即惡言漫罵。王某遭受鄙視，折磨等重重打擊，精神難於抵受，以致突然精神錯亂，適逢所居之尾房是一間家庭式的塑膠工場，塑膠品堆積甚多，王某遂將之縱火焚燒，還跑到廚房拿起菜刀亂舞，沿屋追逐，見人便斬，同居走避不及，給他斬傷者數人。更慘的就是一個小童，給他拋下街中立刻斃命。幸而同居的人多，一面把火撲滅，一面合衆人之力，把他制服，報警將他轉送精神病院，而這一幕六國大封相，就此結束。

現在把王某的手紋分析（見圖）：

㈠掌型屬複雜掌，有肉而軟。主心無定見，無一專長，而好逸惡勞。㈡拇指成球棒狀而向後反。主易於衝動；和有殺人傾向。㈢生命線（A）中被多數毫狀紋衝破。主因事多拂逆致傷腦筋。㈣頭腦線（B）被小短線切斷，和成島紋狀，傾斜至月丘。爲易得腦病，及過度幻想之徵。㈤金星丘（C）滿佈雜紋。主壓抑情緒。㈥事業線（D）起自生命線的內部，而終止于頭腦線之前。主出身環境好，三十歲以後，物質享受，便不加前。㈦星紋（E）現于火丘。主性凶。㈧情感綫（F）接近指的基部，直而有島紋。主冷酷，缺乏同情心。

英國玄學會會員

·莫溶泮·

巴摩斯島的風光

·紫英·

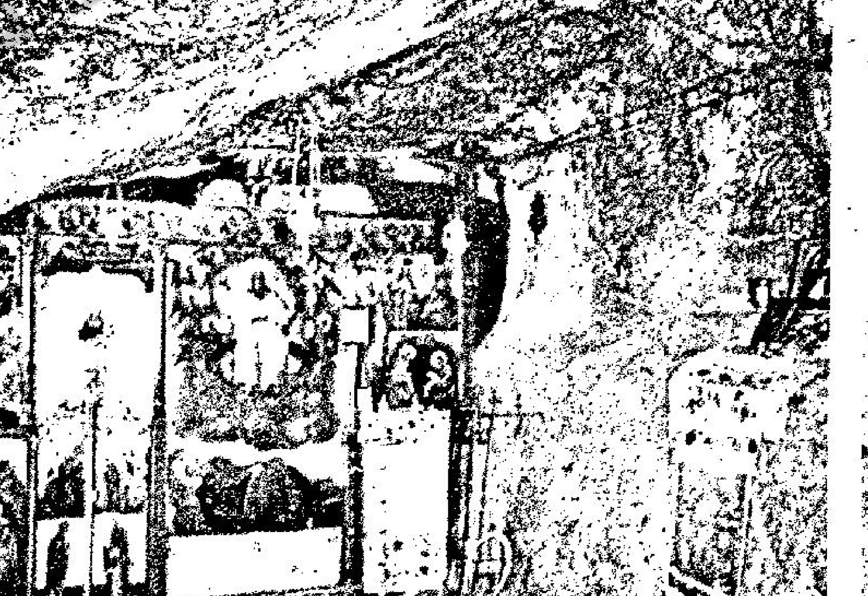

在愛琴海東南部，屬於希臘多德卡尼薩島，可以說是一風景秀麗的旅遊勝地。在那裡的土女們都精於刺繡，因此那裡的學校，都收受這些適學齡土女們的刺繡品作爲支付她們的部份學費的代價。那些土女們所穿的服式，是多德卡尼薩島最爲著名和漂亮的。

耶穌基督的門徒約翰，曾在多德卡尼薩島留有一些古蹟。相傳聖約翰曾被羅馬皇杜米尼把他放逐到這個海島上，並在那裡撰述啟示錄。島內有一個岩洞，傳是聖約翰所住過和潛修的地方。

圖片說明：右圖：土女刺繡供作嫁火之用。中圖：聖約翰岩洞。左圖：島上孩子舉行浸禮。

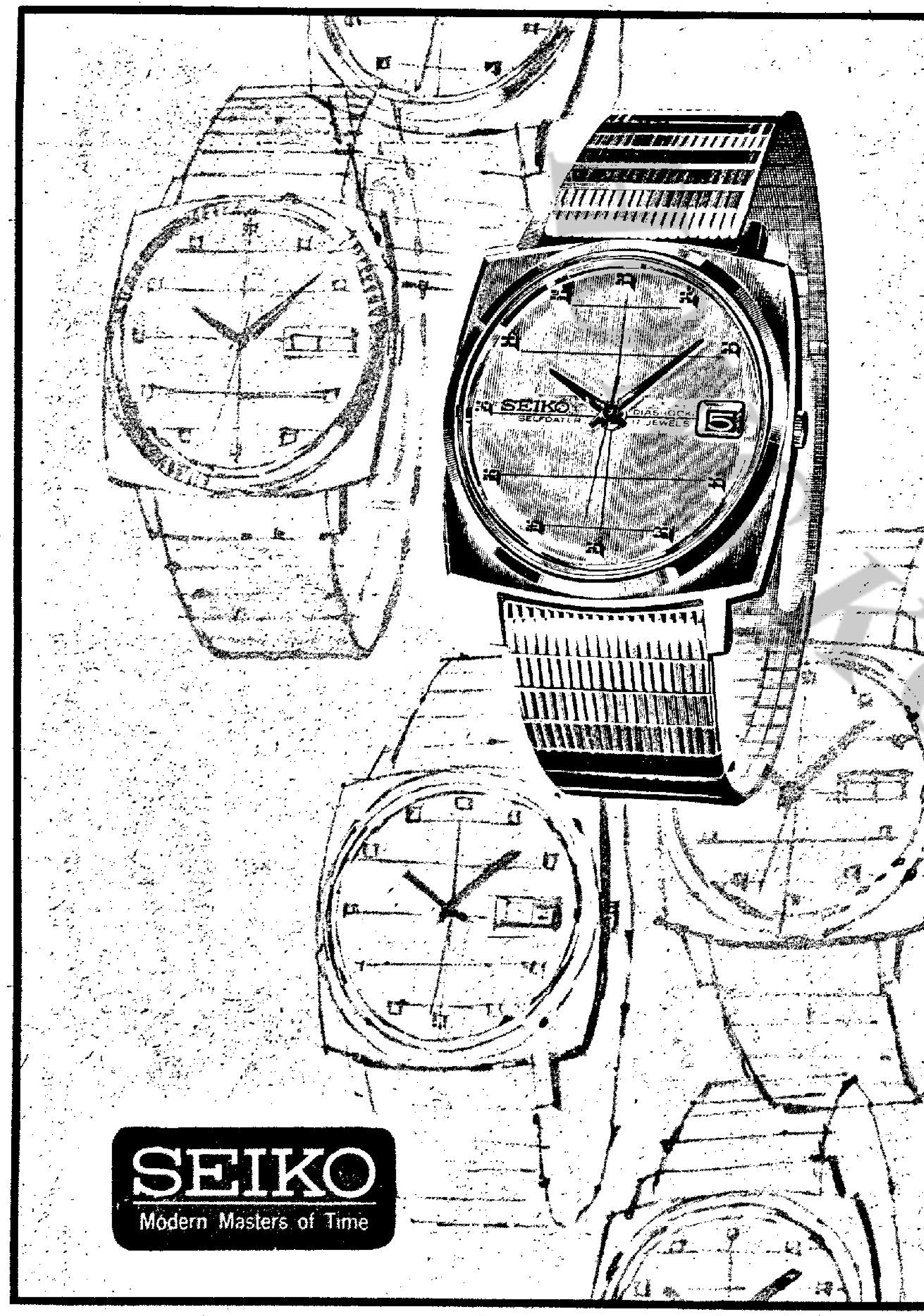

駛譽世界名表
現代超值產品

精工表

海獅M88日曆自動表

- 走珠自動巧奪天工自出機抒
- 防水避磁避震
- 直接調整日曆別開生面唯我獨尊
- 附發三年期保用證書真正服務
- 每表均配名貴原庄表練

SEIKO
Modern Masters of Time

服務站　九龍彌敦道二一九號D　電話:662234-5

左仔在東頭村開新火頭

暴徒萬人手持鐵器與警察對抗

工商晚報

THE KUNG SHEUNG EVENING NEWS

督印及承印：工商日報有限公司 香港灣仔分域街十八號

各部電話：編輯部：七三〇七〇六 採訪部：七二〇六二七、七二三四九二 營業部：七二九三〇七、七三〇七〇八 廣告部：七二七二八二 社長室：七二四八五四 總編輯室：七二七二弍二 經理室：七二七二六一 秘書室：七二七二叁二 中區辦事處：二弍五四九五、二弍一弍三八

電報掛號二〇七五 郵箱六二號

出紙半張售價壹毫

號外

今日較後時間 極可能戒嚴

【本報訊】今日午後新蒲崗地區之左派份子騷動持續擴大，並在東頭村徙置區挑起另一火頭，兩處各集結四、五千人之衆，警方並獲悉該等人羣之中，持有鐵鎚、「士巴拿」等作武器。彩虹道上並有人縱火。警方之防暴隊及普通警員，至少有五百人在現場進行驅散暴衆中。

本報就此等地區之緊張情勢，向政府當局提出詢問：今日較後時間是否會實施戒嚴？截至二時三十分，政府發言人仍未有正式答覆。但據靈通消息：今日較後時間，將會實施戒嚴。但政府通常會在實施戒嚴前兩小時作宣佈。

傳一外籍警官 已受重傷斃命

據一未經証實消息：在今午的騷亂事件中，有一名外籍警察幫辦被暴亂的暴衆襲擊，一說受重傷，一說已斃命。

截至本報截稿時爲止：警方防暴隊仍在繼續間中施放催淚彈及木彈，以進行驅散各處集結的騷動羣衆。同時已悉在今午的騷動事件中，至少有六人被警方拘捕。

警察再開槍 並放催淚彈

今日午後，九龍新蒲崗地區的情勢發展如下：十二時十五分，警方人員在新蒲崗各樓宇天台上搜索擲石者，除了有零星的擲石及一些羣集的少年喝倒彩外，新蒲崗的局勢大致在警方控制之下。大約有五百名警員正在該地區執行巡邏任務。至此時爲止，據報並未有人受傷。

十二時三十分，新蒲崗各廠工人放工時間，未有任何異動。同時，約有成千的羣衆，刻在彩虹道方面集結。

十二時五十九分，警方消息：有五名青年在彩虹道處被捕。

一時正，大有街有幾處地方集結着中午放工的工人，情勢尚無異樣。

但同時在彩虹道與爵祿街交界處，警方曾施放四個催淚彈。

一時許，另一方面，警方據報有四、五千人在東頭村徙置區集結。

彩虹道數處 曾發生火警

同時，在彩虹道方面，有幾處發生小火。

一時三十分防暴隊在新蒲崗爵祿街方面，施放三排催淚彈，以圖驅散該處大約三千人羣的集結。

同時，在彩虹道與爵祿街處又有逾千名學童集合在一起，防暴隊曾經向這些人群高聲喊話，但他們却充耳不聞，並且向防暴隊襲擊，因此，防暴隊廹得又向這批人群射木彈和催淚彈，並向這些人群推進了三百碼。這些防暴隊在開槍時都是戴着防毒面具的。

在這個時候，彩虹道英華書院對開的彩虹道曾經有三個火頭，這些無知的學生曾經堆放雜物和木板，並點火燃燒，而且有意將火頭向附近可燃的物件點燃。

這批學生最初絕大部份是穿白衫藍褲，其後却又換了衣服變爲各色各樣的裝飾。

一時五十分，警方消息：在彩虹道方面，懷有敵意的另一批人羣正在集結，據報其中若干人手持鐵槌、「士巴拿」等物。

九龍巴士車尾貼上左派份子大字報

新蒲崗警察與左派暴徒對峙中一男子向防暴隊擲石

教育司署今晨宣佈 九龍各校停課 畢業會攷延期

【本報訊】由於九龍新蒲崗昨日發生左派份子騷動事件，教育司決定今日九龍各學校停課。由於星期一日爲公衆假期，故在九龍學校讀書之兒童，直至下星期二日（十六日）始上課。

此決定適用於所有公立及私立學校。教育司今晨宣佈停課時稱：當並非預期九龍又有紛擾發生。但鑒於昨夕事件，許多家長對於送子女上學會有疑慮。由於今日爲星期五，而下星期一日爲公衆假期，故九龍所有學校停課似係避免焦慮與混亂之最簡易辦法。

九巴左派工人 在巴士車尾 貼毛匪語錄

【本報訊】尖沙咀碼頭今午十一時半發現一批九巴左派工人持大字報張貼於巴士車尾，現時彌敦道所有行駛巴士車輛，幾乎全貼上毛匪語錄。

一名歐籍記者曾試圖攝影張貼大字報於巴士上的人羣，即遭一批巴士左派工人圍毆，後被驅離現場，就現時所知，行走於彌敦道之六號、七號、九號、二號、一號等巴士之車尾，均貼上毛匪語錄及標語，引起途人駐足而觀，竊竊私語。

左仔謀推卸責任 今晨已改變手法

【本報訊】左仔今晨在新蒲崗鬧事時又改變了新的手法，他們可能企圖轉移目標，推卸發起這次「暴動」的責任。

今晨，所有在新蒲崗鬧事的人，包括大人和小孩全都不懸掛毛匪語錄章或毛像章。其次便是那些過去曾大喊大叫的人物，現在已經不露臉了。都轉爲幕後指揮，指使一大群無知的十多歲小孩出來鬧事。

今午十二時四十分逾百名小童羣集在彩虹道與爵祿街口，他們把路牌及一些木板推翻橫放馬路上，並且肆意的向防暴隊投擲石塊和玻璃樽。初時防暴隊因爲面對無知的小童，無可奈何，曾經被迫而退却，但這羣可憐的無知者，更加狂妄，廹得這些防暴隊採取行動，向他們放射木彈和催淚彈並且拘捕了五人，其中有四人是小童，這樣人羣才稍爲疏散。

平民受傷者 共計十四人

另一項官方公報：昨夕在各次意外中，平民受傷者共十四人，其中兩人入院留醫。此外，十二名警察受傷。留醫之二人，其一爲二十七歲男子，手臂折斷。另一人爲二十三歲男子，因自行衝入熟食檔，致告燙傷。

左仔將派「慰勞隊」 前往新蒲崗活動

【本報訊】經過昨日一個下午的騷動和一夜宵禁之後，九龍東部宵禁區的情形，今晨表面恢復平靜。由左派份子大搞「政治工潮」而爆發騷動的中心地區新蒲崗，據記者今早較早時巡視所見，依然氣氛異常，有外弛內張之勢。

關於整個事件的發展，今早有關的各項最新消息如下：

㊀在今晨解嚴後，警方仍然加派大批警員開赴新蒲崗，施行局部警戒措施。所有閒雜人等，被勸阻進入新蒲崗地區，在該區工廠工作的工人，俱要出示工作証始准進入。

㊁據一項未經証實的消息謂：左派份子將出動「慰勞隊」，準備由兩輛汽車載送，前往現場慰勞連日在現場鬧事的工人。

㊂在昨日騷動中被捕的人羣，部份於今晨被分別被控於北九龍裁判署，解控以暴動，破壞宵禁令及擲東西危害公安等罪名。

㊃九龍局部地區之宵禁，經於今晨五時半解除。早班之工人於解嚴後即紛紛上班，並無意外發生。

被捕者提堂 多數不認罪 押後下午再審

【本報訊】在新蒲崗騷動事件及宵禁期間被捕的人，今午續在北九龍裁判署審訊。

十二人被控昨日在九龍地區暴動，全部不認罪，押後下午再審。一名被控破壞宵禁令及向警員投擲玻璃樽者，也不認罪，押後再審。另十一人被控破壞宵禁令，其中有部份被告，已認罪者全被判入獄一月。祇一名被判罰款。

該等被告爲：寶文森，卅九歲，被判罰款五十元。另五名被告：簡泰才，廿歲，小販，陳偉雄，廿二歲，小販，鄺輝，廿三歲，紡織工人，許淑文，卅二歲，謝權，卅五歲，工人，均被判入獄一月。

本港股市行情

五月十二日 中午十二時報價

股票名稱	最高成價	最低成價	成交股數
滙豐銀行	一五一		[illegible]
會德豐	一〇	九．九	四、〇〇〇
九龍倉	一五．三		四〇〇
黃埔船塢	三三	三一．七五	二、二〇〇
太古船塢	一七．二		二、〇〇〇
均益倉（除息）	一五．五		五〇〇
大酒店	一八．五		一、〇〇〇
置地公司	四一	四〇．七五	三、二〇〇
電車公司	一二	一一．九	二、〇〇〇
油蔴地小輪	四一．二五	四一	一、〇〇〇
香港電燈	二二．一	二二	八、二〇五
電話公司	二三	二二．八	五、八〇〇
煤氣公司	一二．八	一二．六	三、八七五
和記企業	八．八	八．七五	二、〇〇〇
怡和	一三．二	一三．一	九、〇〇〇
屈臣氏（除息）	四二．七五		二〇〇
香港飛機工程	三六．七五		二五〇
牛奶公司	三九．二五		一、五〇〇
連卡佛	二五．二		五〇〇
聯合橡膠	二．五二五		四、〇〇〇
橡膠信託	五．六五	五．六	一〇、〇〇〇

上午成交總額：一、一四〇、〇〇〇元

熱帶風暴轉弱 變成爲低氣壓

六時熱帶風暴黛蒂，今晨已轉弱，變爲熱帶低氣壓，位于馬尼剌以東七百哩，幾乎停留不動。今日天氣，預測吹和緩之東風，密雲，間中有陽光。上午十時，室外溫度華氏二十七度。

在昨夕發生暴行之區，警察繼續在路上巡邏，以維持治安與秩序。今晨解嚴後，二百六十名警察開入新蒲崗，而普通之段警巡邏任務，亦維持常態，但各線巴士，因工人上班較遲，故七時後始恢復常態，不少居民今晨均須步行。

三五人在一起 警察即勸散開

在一般交通方面，行人今早仍能通過，不過途人倘若有三、五成羣之人站在一起時，則被警方勸令散開，不要逗留。

警方今晨九時四十分下來，該區出現一名穿全套「解放裝」之男子，頭戴「解放帽」，藍衫褲，腰緊皮帶，胸前掛着「紅旗」，毛章四、五個之多，手持毛語錄，再三向警方盤稱要去找人，與警方執拗約十分鐘，最後警方謂可用警車送他去，但該男子拒絕，雙方爭執一番，卒由警方人員陪他去目的地。

在昨日騷亂爆發中心新蒲崗大有街一帶，今早交通仍算正常，警方在這裡附近街道佈滿巡邏車及警員，幾乎是五步一崗，由無綫電指揮聯絡，對途人亦採取特別指導措施。

至於兩週來被左派份子搞「政治工潮」所困擾的新蒲崗大有街香港人造花廠，至今晨十時十五分左右，已漸復正常，該廠在上述時間，約有六七架貨車開至，將廠內二百箱貨物運出，出貨工作相當順利，未有任何阻擾。警方人員仍在附近監，惟至上述時間止，已未見「左仔」集合。

美國股票市走勢平均指數

【紐約十一日美聯社電】杜鍾斯美國股市十一日收市平均指數如下：

類別	開市	最高	最低	收市	收市比較
三十種工業股	八九三・二一	九〇一・五六	八八八・二五	八九六・二一	升二・一一
二十種鐵路股	二三六・六七	二三八・五八	二三五・三六	二三七・四五	升一・〇一
十五種公用事業	一三七・五三	一三八・六四	一三六・四四	一三七・八一	升〇・〇三
六十五種普通股	三一六・八六	三一九・七三	三一四・九九	三一七・八六	升〇・八四

觀塘今晨火警 掘出一具男屍

【本報訊】觀塘物華街卅六號地下，今晨五時許發生火警，燃燒約廿餘分鐘，方被撲滅，結果該處地下後段及閣仔全被焚燬。消防人員在清理現場時，掘出一具男屍。

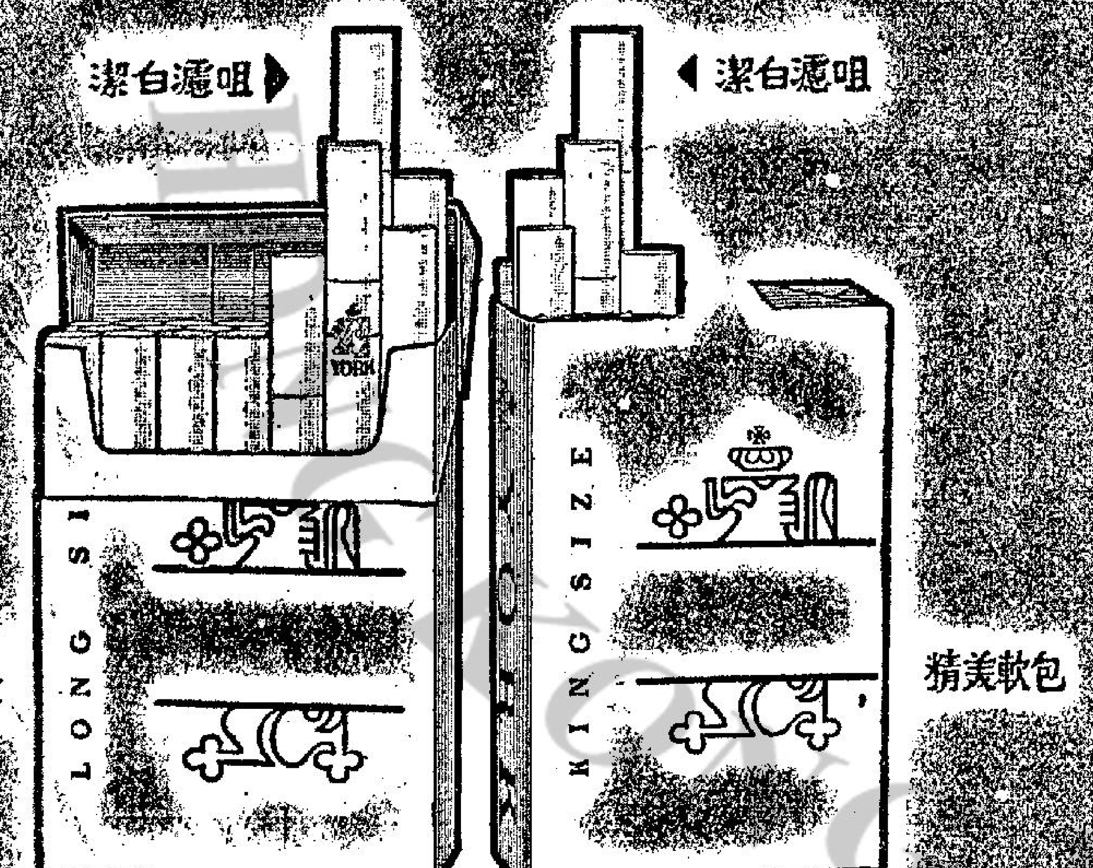

美國 濾咀長煙

美國包裝與香港包裝的香煙比較表

項目	煙味	稅率	運費	人工	售價
美國包裝	——	重	多	高	HK$1.30
香港包裝	更新鮮	輕	少	低	HK$0.80

所以美國來利樂煙廠監製本港包裝之美國紅玉香煙最相宜！最抵食！

美國煙 香港包裝 更新鮮

精裝硬盒・精美軟包 同時新鮮供應

廿枝裝每包特價…80¢

萬餘元唐樓 現價

大角咀道（999年期）近香港船塢

山東街（150年期）近旺角碼頭

定金一成 即可入伙

分期五年至十年

一次付款・更為優待

大昌建築有限公司

中建大廈一二二三室 230139 230130

新蒲崗騷動圖片

真傳

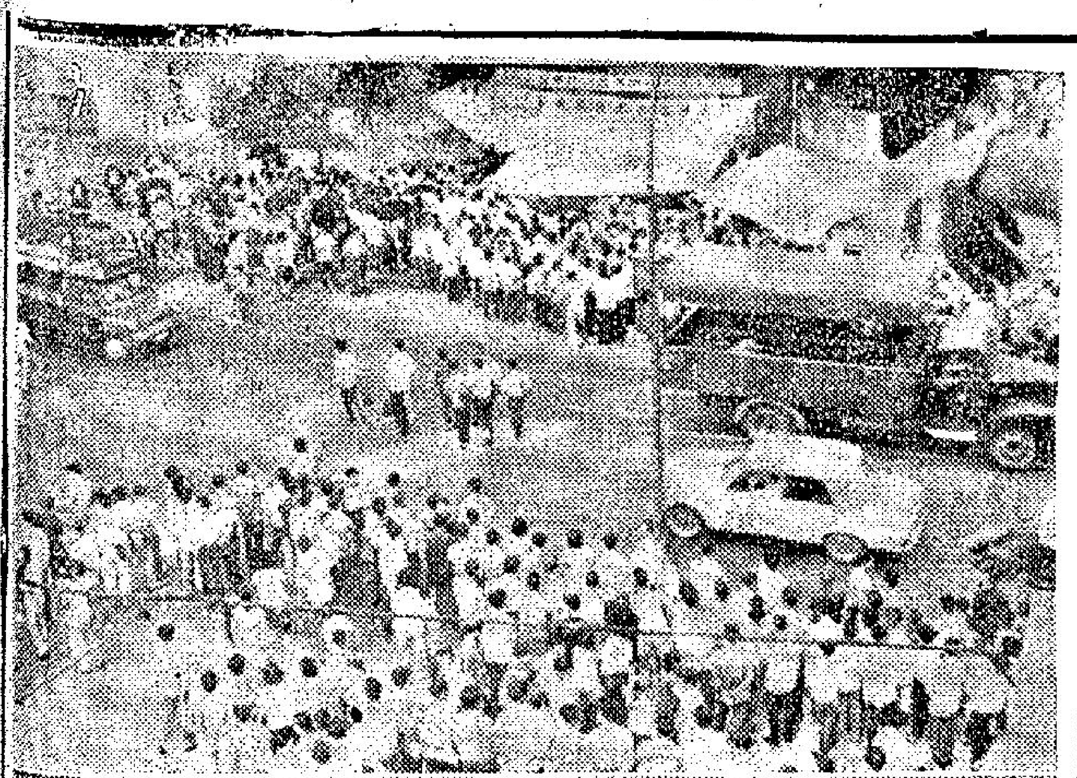
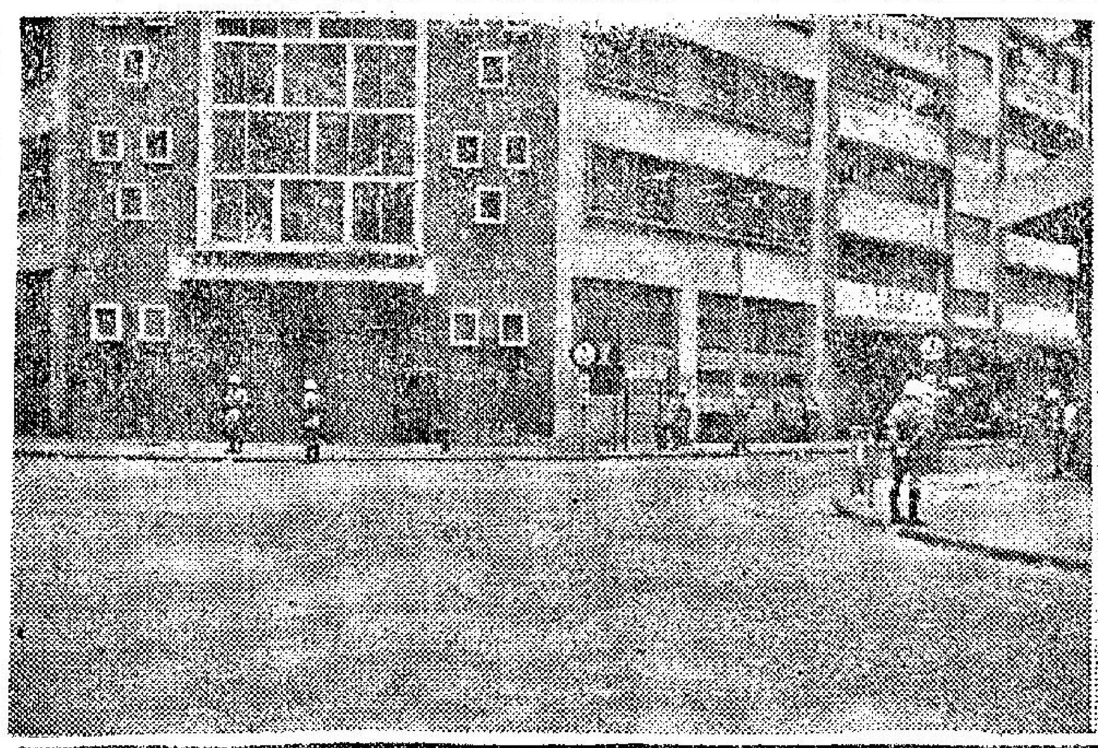
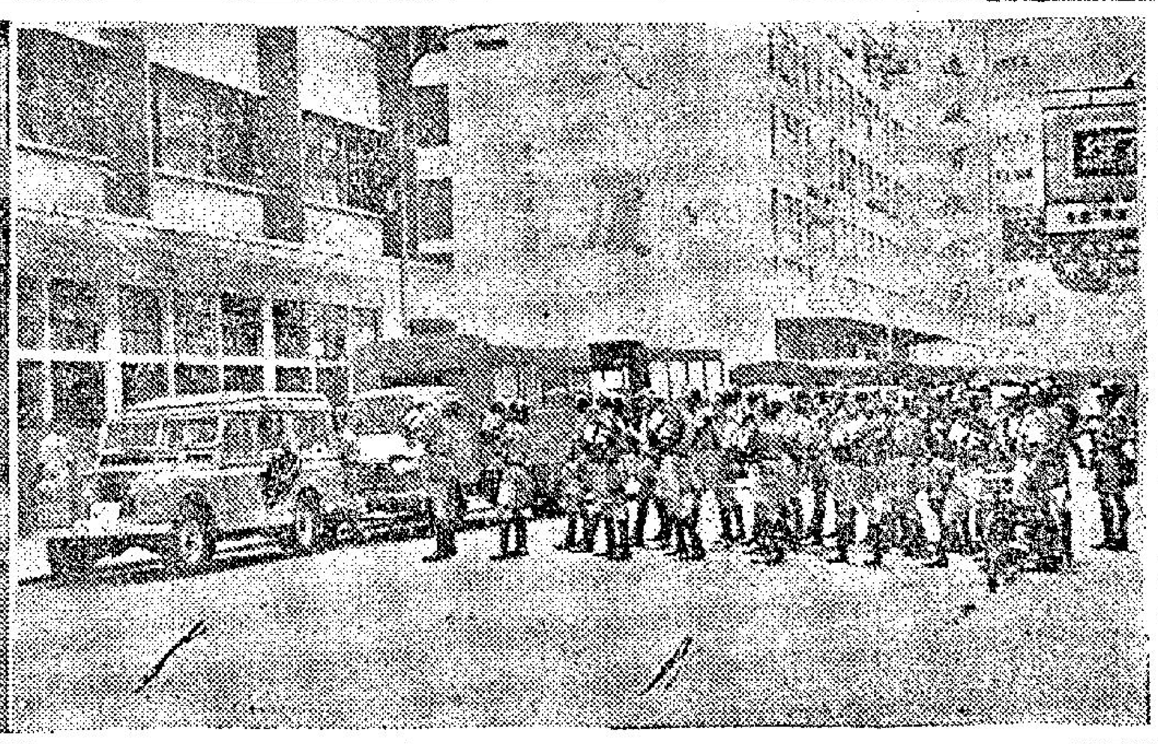

左一圖：大隊防暴警員手持籐牌，在現場維持秩序。
左二圖：新蒲崗地區一片戒備森嚴情形。

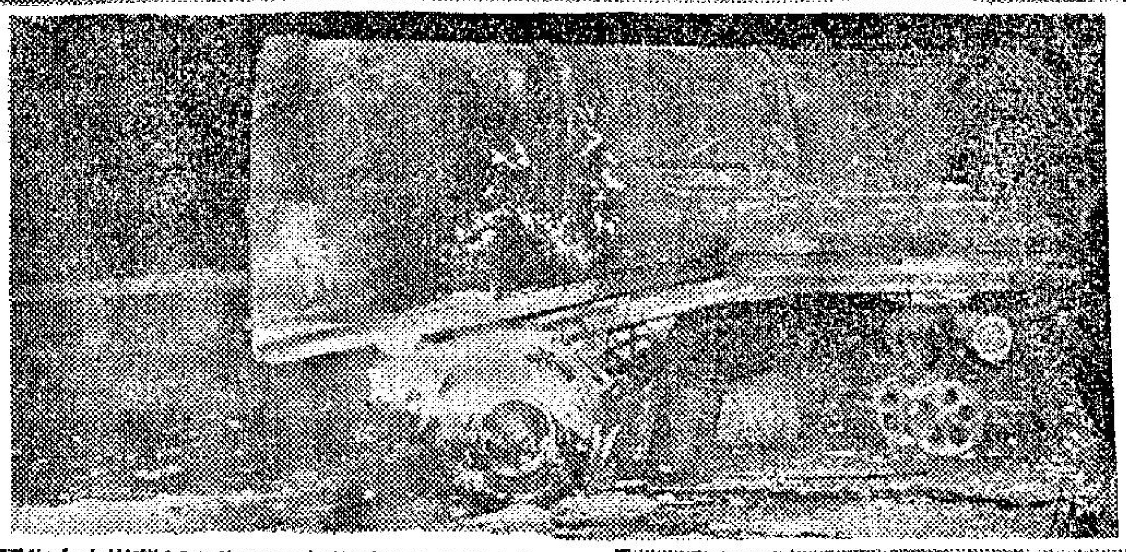

左上圖：數以百計市民聚集在新蒲崗大有街騷動現場。
左下圖：警方人員在現場拘捕涉嫌鬧事份子登警車。
下圖：大隊防暴部隊開車至現場，衛住騷動地點鎮壓鬧事份子。

下圖：這位主婦在騷動現場中尋兒喚女。
左圖：垃圾車已被殃及，被火焚毁。

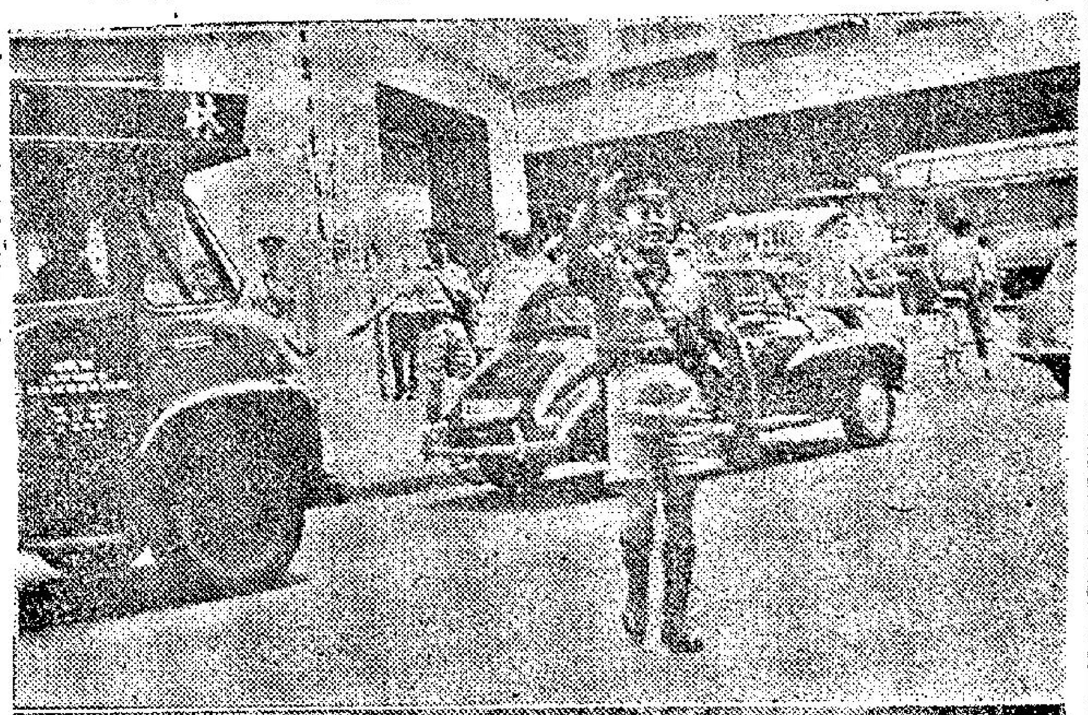

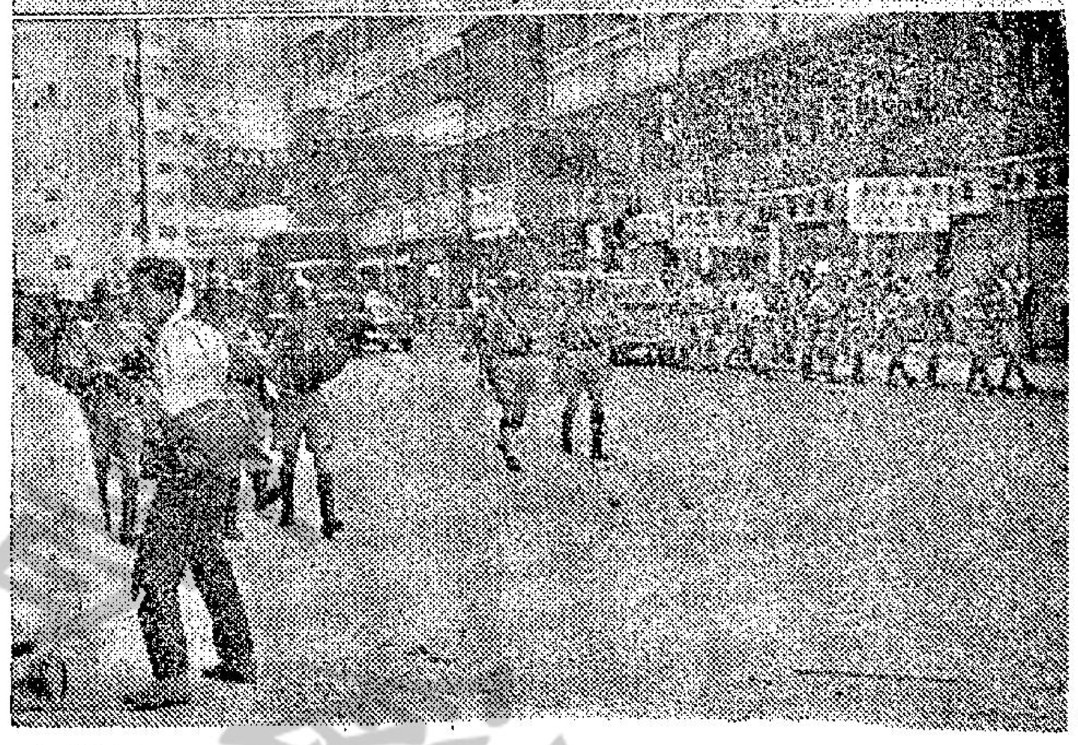

上一圖：警員在騷動地點指揮過路車輛。
上二圖：警員在馬路列隊前行情形。

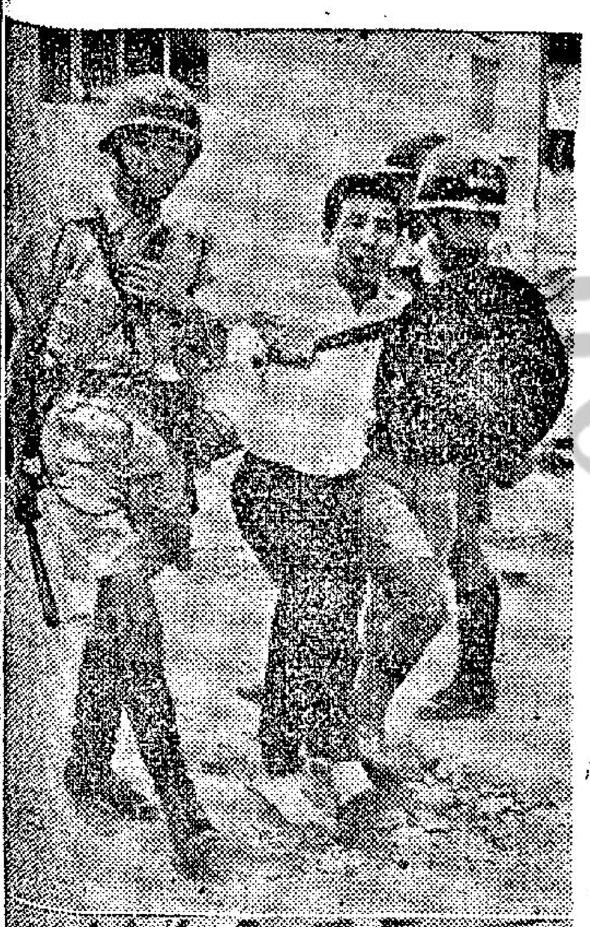

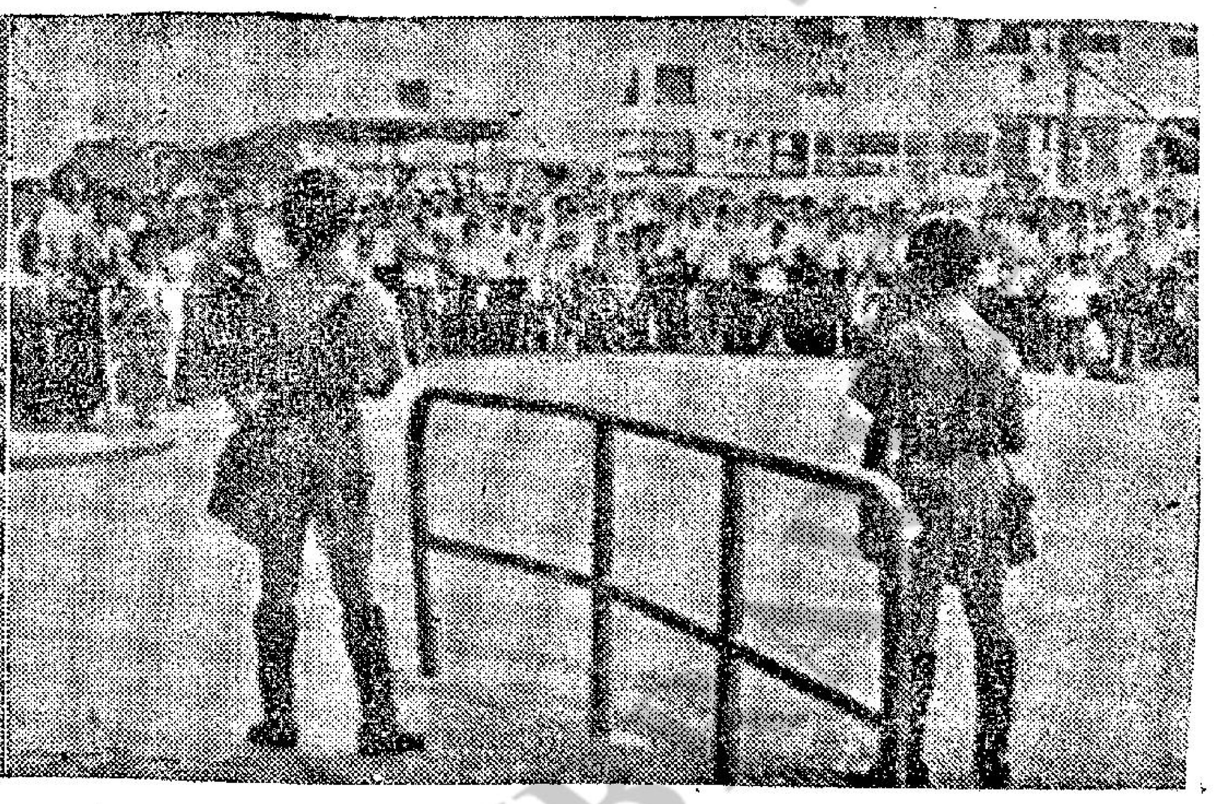

左一圖：防暴隊員與人羣對峙，劍拔弩張情形。
左二圖：防暴隊員張開了警告旗幟，並準備開槍。

上：防暴隊在人造花廠附近拘捕一名涉嫌參與騷動的男子。
下：防暴隊員集體出動，在群衆騷亂現場展開鎮壓。

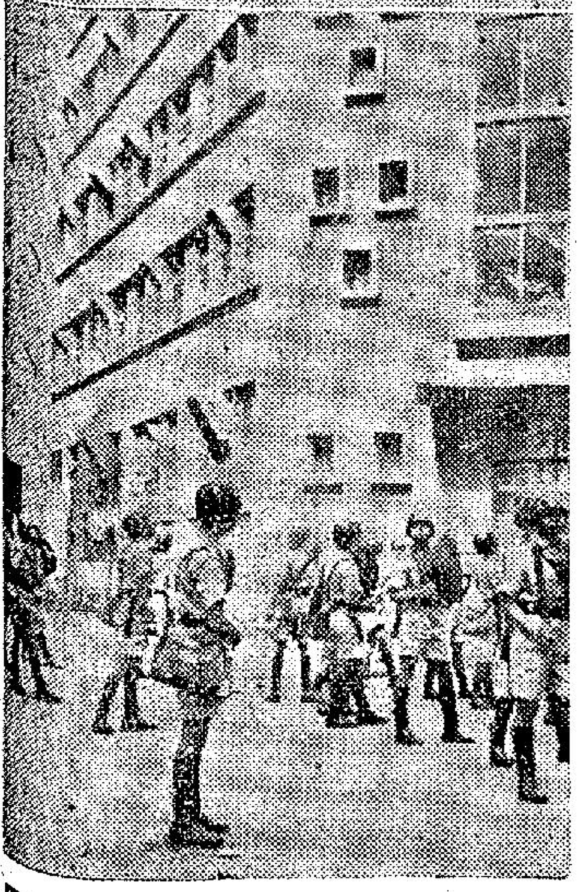
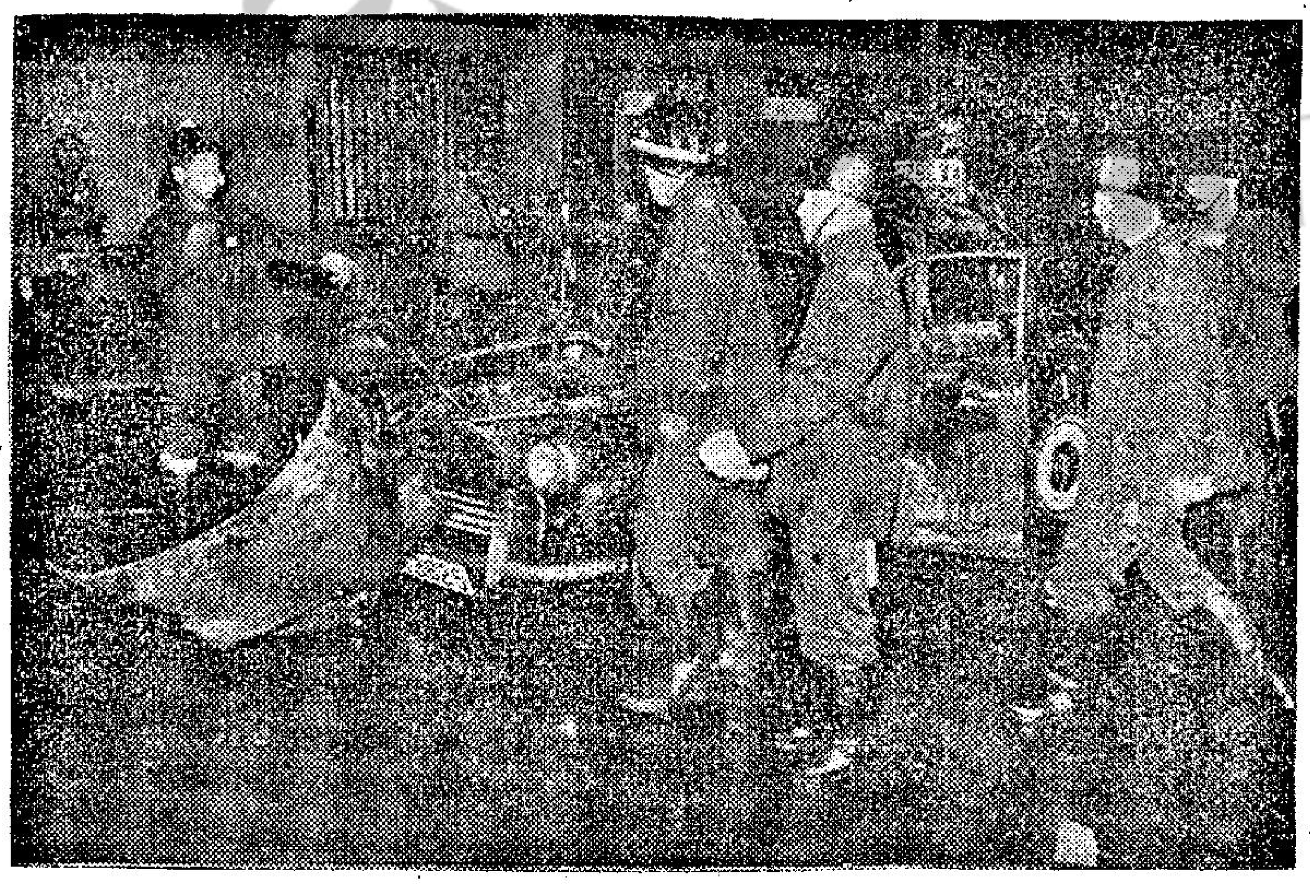
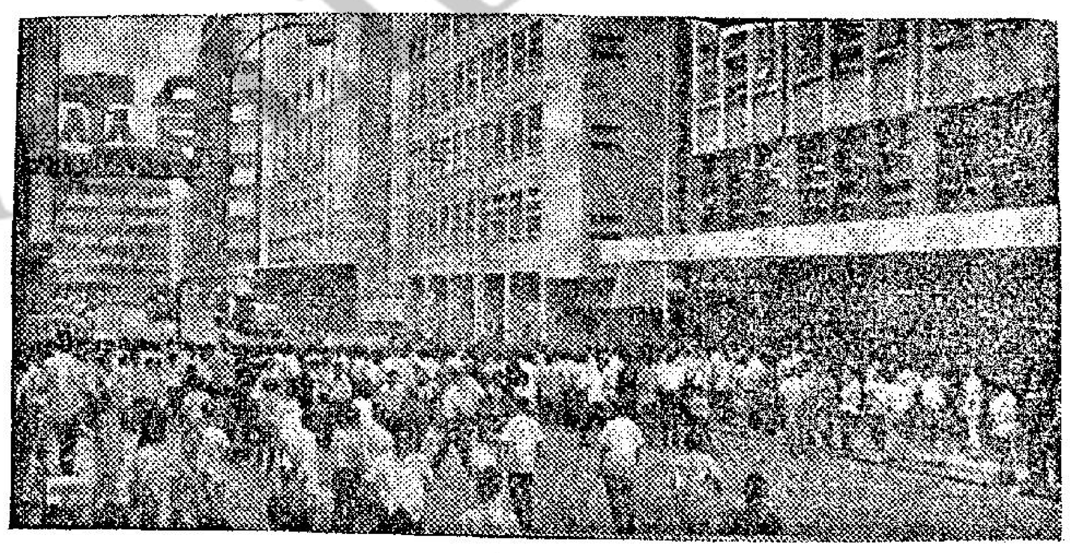

上圖：新蒲崗大有街附近人頭湧湧，氣氛甚爲緊張。
左上圖：左派工人張貼挑釁性的漫畫。
左下圖：「左仔」張貼的口號式的大字報。
下圖：探長督促人員將標貼在牆頭的標語漫畫等洗刷。
左圖：在騷亂事件中，一輛私家車被焚毁。

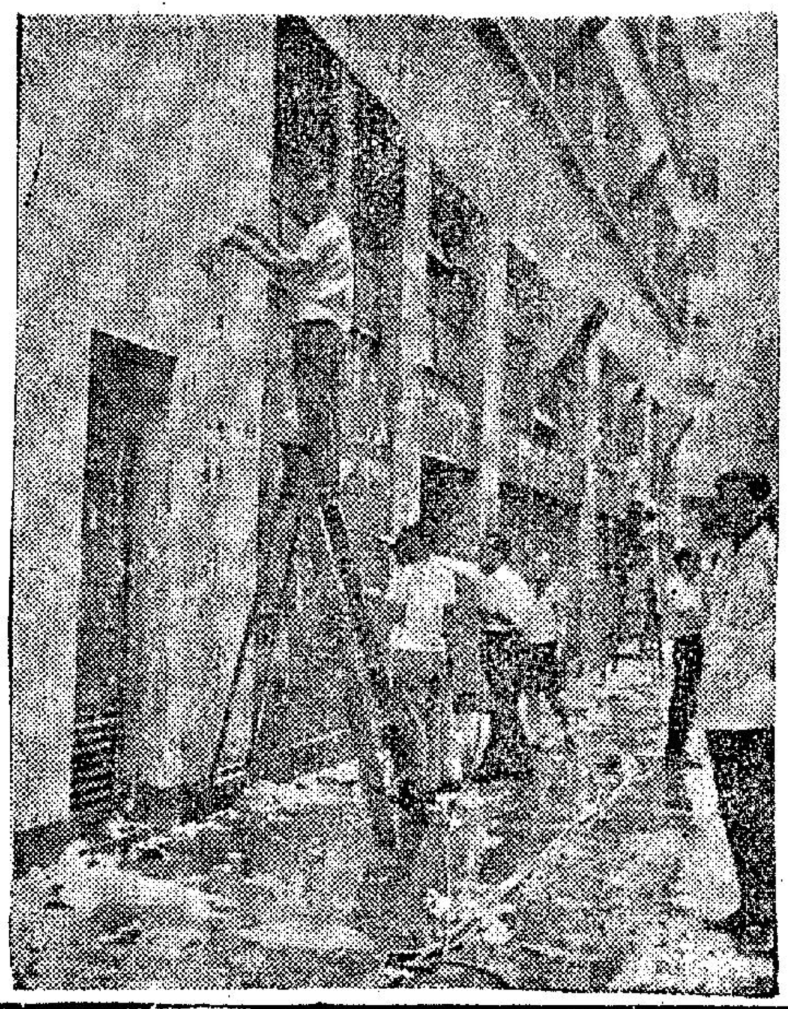

防暴隊施放催淚彈，濃烟陣陣，人羣大混亂的一鏡頭

工商晚報
THE KUNG SHEUNG EVENING NEWS
督印及承印：工商日報有限公司
香港灣仔分域街十八號
各部電話：編輯部、採訪部、營業部、廣告部、社長室、總編輯室、經理室、秘書室、中區辦事處
七三〇七〇六　七二〇六二七　七二三四九二　七二九三〇七　七三〇七〇八　七二七二八二　七二四八五四　七二七二式二　七二七二六一　七二七二叁二　二式五四九五　二式一式三八
電報掛號二〇七五　郵箱六二號
出紙半張售價壹毫

九龍東部今晚六時戒嚴
暴徒包圍黃大仙警署投擲石頭

第二次號外

戒嚴地區與昨相同

【本報訊】今日下午六時開始，九龍東部實施戒嚴，直至明晨四時半爲止。

由於九龍新蒲崗及東頭村新區兩處地區，左派份子騷動不已，政府當局遂於下午三時四十五分宣佈：九龍東北部地區，今晚實施宵禁，自今日下午六時開始，直至明晨四時三十分爲止。戒嚴地區大致與昨晚所劃定的相同，包括九龍塘、九龍仔、東頭村新區、老虎巖、黃大仙新區、九龍城全部、新蒲崗、鑽石山、彩虹村、牛池灣村、慈雲山及橫頭磡等地區。

黃大仙地區有五人被捕

九龍新蒲崗及東頭村新區兩處左派份子騷動的情勢發展，今日下午二時後逐步的情況如下：

下午二時，一連警察防暴隊，在彩虹道處施放三排催淚彈，以圖驅散那些向警察擲石的敵意群衆。

同時，一架直升飛機亦飛臨新蒲崗一帶上空，以俯視該騷亂地區的情況。

另一連警察防暴隊，則正在爵祿街與大有街之交界處，被羣衆自屋宇的天台等高處擲石。

二時十分，警方再度向聚集於東頭村新區的大羣青年，施放催淚彈。

二時十七分，在新蒲崗集結的一批羣衆，企圖衝入大成街的一間學校。

二時三十一分，在大成街及彩虹道交界處，羣衆襲擊一輛巴士，該巴士衝過對面撞向鐵欄，一些交通標誌被撞毀。警方防暴隊立即趕至驅散人羣。

二時四十分，大羣兒童在彩虹道之東伸向爵祿街，大擲石頭及摧毀交通標誌。警方施放四個催淚彈。

三時十分，在黃大仙警署門外擲石的人羣，有五人被捕。

左仔使出怪招搜購本報號外

三時四十分，警方防暴隊，沿彩虹道進逼結集東頭村新區一帶之羣衆，並連發射木彈與催淚彈。人羣在警方發射催淚彈之後，已退向村後一帶之空地。

左仔爲避免惡跡外露，當本報今午發出第一次號外時，左仔即派出女學生多名分別在灣仔悅興酒家附近報攤，立即搜購一空。

暴徒持鐵器與警察對抗

【本報訊】今日午後新蒲崗地區之左派份子騷動持續擴大，並在東頭村徙置區挑起另一火頭，兩處各集結四、五千人之衆，警方並獲悉該等人羣之中，持有鐵錨、「士巴拿」等作武器。彩虹道上並有人縱火。警方之防暴隊及普通警員，至少有五百人在現場進行驅散羣衆中。

傳一外籍警官已受重傷斃命

據一未經証實消息：在今午的騷亂事件中，有一名外籍警察幫辦被暴亂的羣衆襲擊，一說受重傷，一說已斃命。

截至本報截稿時爲止：警方防暴隊仍在繼續間中施放催淚彈及木彈，以進行驅散各處集結的騷動羣衆。同時已悉在今午的騷動事件中，至少有六人被警方拘捕。

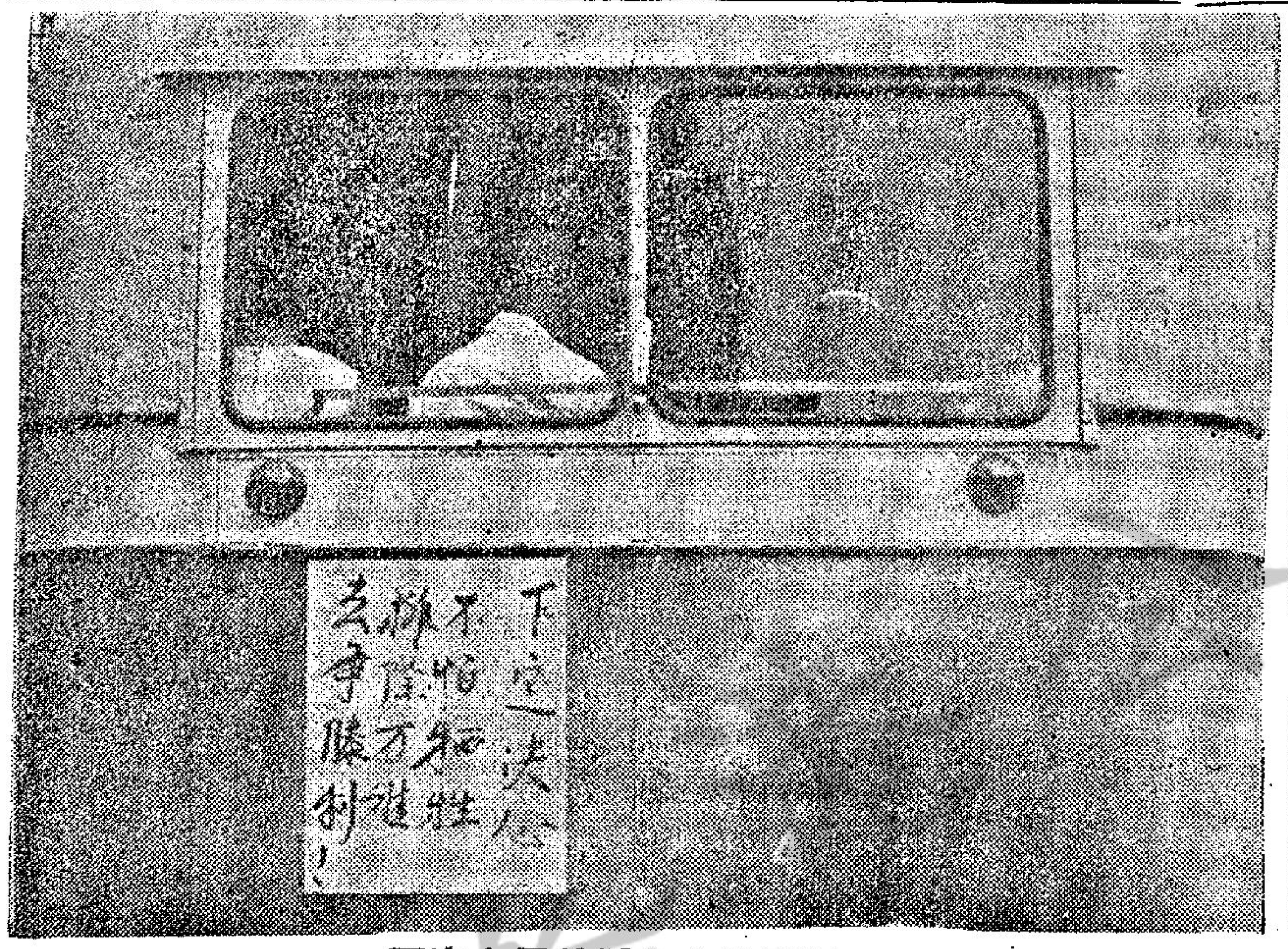

九龍巴士車尾貼上左派份子大字報

新蒲崗警察與左派暴徒對峙時中一男子向防暴隊擲石

教育司署今晨宣佈
九龍各校停課畢業會考延期

【本報訊】由於九龍新蒲崗昨日發生左派份子騷動事件，教育司決定今日九龍各學校停課。由於星期一日爲公衆假期，故在九龍學校讀書之兒童，直至下星期二日（十六日）始上課。

所有今日在本港各試場舉行中學畢業會考，均予延期。至於因延期而作之其它安排，稍後將有詳細宣佈。

九巴左派工人在巴士車尾貼毛匪語錄

【本報訊】尖沙咀碼頭今午十一時半發現一批九巴左派工人持大字報張貼於巴士車尾，現時彌敦道所有行駛巴士車輛，幾乎全貼上毛匪語錄。

一名歐籍記者曾試圖攝影張貼大字報於巴士上的人羣，即遭一批巴士左派工人圍毆，後被驅離現場。就現時所知，行走於彌敦道之六號、七號、九號、二號、一號等巴士上之車尾，均貼上毛匪語錄及標語，引起途人駐足而觀，竊竊私語。

左仔謀推卸責任今晨已改變手法

【本報訊】左仔今晨在新蒲崗鬧事時又改變了新的手法，他們可能企圖轉移目標，推卸發起這次「暴動」的責任。

今晨，所有在新蒲崗鬧事的人，包括大人和小孩全都不懸掛毛匪語錄章或毛像章。其次便是那些過去曾大喊大叫的人物，現在已經不露臉了，轉爲幕後指揮，指使一大群無知的十多歲小孩出來鬧事。

今午十二時四十分逾百名小童羣集在彩虹道與爵祿街口，他們把路牌及一些木板推翻橫放馬路上，並且肆意的向防暴隊投擲石塊和玻璃樽。初時防暴隊因爲面對無知的小童，無可奈何，曾經被逼而退却，但這羣可憐的無知者，更加狂妄，迫得這些防暴隊採取行動，向他們放射木彈和催淚彈並且拘捕了五人，其中有四人是小童，還人羣才稍爲疏散。

平民受傷者共計十四人

另一項官方公報：昨夕在各次意外中，平民受傷者共十四人，其中兩人入院留醫。此外，十二名警察受傷。留醫之二人，其一爲二十七歲男子，手臂折斷。一人爲二十三歲男子，因自行衝入熟食檔，致告燙傷。

左仔將派「慰勞隊」前往新蒲崗活動

【本報訊】經過昨日一個下午的騷動和一夜宵禁之後，九龍東部禁區的情形，今晨表面恢復平靜。由左派份子大搞「政治工潮」而爆發騷動的中心地區新蒲崗，據記者今早較早時巡視所見，依然氣氛異常，有外弛內張之勢。

關於整個事件的發展，今早有關的各項最新消息如下：

㊀在今晨解嚴後，警方仍然加派大批警員開赴新蒲崗，施行局部警戒措施。所有閒雜人等被勸阻進入新蒲崗地區，在該區工廠工作的工人，俱要出示工作證始准進入。

㊁據一項未經証實的消息謂：左派份子將出動「慰勞隊」，準備由兩輛汽車載送，前往現場慰勞連日在現場鬧事的工人。

㊂在昨日騷動中被捕的人羣，部份於今晨被分別控以暴動，破壞宵禁令及擲東西危害公安等罪名。

九龍局部地區之宵禁，經於今晨五時半解除後。早班之工人於解嚴後即紛紛上班，並無意外發生。

被捕者提堂多數不認罪押後下午再審

【本報訊】在新蒲崗騷動事件及宵禁期間被捕的人，今午被在北九龍裁判署審訊。

十二人被控昨日在九龍地區暴動，全部不認罪，押後下午再審。一名被控破壞宵禁令及向警員投擲玻璃樽者，也不認罪，押後再審，另十一人被控破壞宵禁令，其中有部份被告，已認罪者全被判入獄一月。祇一名被判罰款。

該等被告爲袁文森，卅九歲，被判罰款五十元。另五名被告：簡泰才，廿歲，小販，陳偉雄，廿二歲，小販，鄺輝，廿三歲，紡織工人，許淑文，卅二歲，謝權，卅五歲，工人，均被判入獄一月。

本港股市行情

五月十二日 中午十二時報價

股票名稱	最高成價	最低成價	成交股數
滙豐銀行	一五一		六二四
會德豐	一〇	九・九	四、〇〇〇
九龍倉	一五・三		四〇〇
黃埔船塢	三三	三二・七五	一、二〇〇
太古船塢	一七・二		一、〇〇〇
均益倉（除息）	一五・五		五〇〇
大酒店	一八・五		一、〇〇〇
置地公司	四一	四〇・七五	三、二〇〇
電車公司	一二	一一・九	二、〇〇〇
油蔴地小輪	四一・二五	四一	一、〇〇〇
香港電燈	二二・一	二二	八、二〇五
電話公司	二三	二二・八	五、八〇〇
煤氣公司	二二・八	二二・六	三、八七五
和記企業	八・八	八・七五	二、〇〇〇
怡和	一三・二	一三・一	九、〇〇〇
屈臣氏（除息）	四二・七五		二〇〇
香港飛機工程	三六・七五		二五〇
牛奶公司	三九・二五		一、五〇〇
連卡佛	二五・二		五〇〇
聯合橡膠	二・五二五		四、〇〇〇
橡膠信託	五・六五	五・六	一〇、〇〇〇

上午成交總額：一一、一四〇、〇〇〇元

熱帶風暴轉弱變成爲低氣壓

六時熱帶風暴韋依，今晨已轉弱，變爲熱帶低氣壓，位于馬尼剌以東七百哩，幾乎停留不動。

今日天氣，預測吹和緩之東風，密雲，間中有陽光，上午十時，室外溫度華氏二十七度。

在昨夕發生暴行之四週，警察繼續在路上巡邏，以維持治安與秩序。

今晨解嚴後，二百六十名警察開入新蒲崗，執行巡邏任務，而普通之段警巡邏亦維持常態。

但各線巴士，因工人上班較遲，故七時後始恢復常態，不少居民今晨均須步行。

三五人在一起警察即勸散開

在一般交通方面，行人今早仍能通過，不過，倘若有三、五成羣之人站在一起時，則被警方勸令散開，不要逗留下來。

迄至今晨九時四十分，該區出現一名穿全套「解放裝」之男子，頭戴「解放帽」，腰繫皮帶，胸前掛着「紅旗」，毛章四、五個之多，手持毛語錄，再三向警方聲稱要去找人，與警方執拗約十分鐘，最後警方謂可用警車送他去，但該男子拒絕，雙方爭執一番，卒由警方人員陪他去目的地。

在昨日騷亂爆發中心的新蒲崗大有街一帶，今早交通仍算正常，警方在這裡附近街道佈滿巡邏車及警員，幾乎是五步一崗，由無綫電指揮聯絡，對途人亦採取特別指導措施。

至於附週來被左派份子搞「政治工潮」所困擾的新蒲崗大有街香港人造花廠，至今晨十時十五分左右，已漸復正常，該廠在上述時間，已陸續出貨，約有六七架貨車開至，將廠內若干箱貨物運出，出貨工作相當順利，未有任何阻擾。

警方人員仍在附近監，惟至上述時間止，已未見「左仔」集合。

觀塘今晨火警掘出一具男屍

【本報訊】觀塘物華街卅六號地下今晨五時許發生火警，燃燒約廿餘分鐘，結果該處地下後段及閣仔全被焚燬。消防人員在清理現場時，掘出一具男屍。

美國股票市走勢平均指數

【紐約十一日美聯社電】杜鐘斯美國股市十一收市平均指數如下：

類別	開市	最高	最低	收市	收市比較
三十種工業股	八九三・二一	九〇一・五六	八八八・二五	八九六・二一	升三・一二
二十種鐵路股	二三六・六七	二三八・五八	二三五・三六	二三七・四五	升一・〇一
十五種公用事業	一三七・五三	一三八・六四	一三六・四四	一三七・八一	升〇・〇三
六十五種普通股	三一六・八六	三一九・七五	三一四・九九	三一七・八六	升〇・八四

現價
萬餘元唐樓
大角咀道（999年期）近香港船廠
山東街（150年期）近旺角碼頭
定金一成 即可入伙
分期五年至十年
一次付款・更為優待
大昌建築有限公司
中建大廈一二二三室 230139 230130

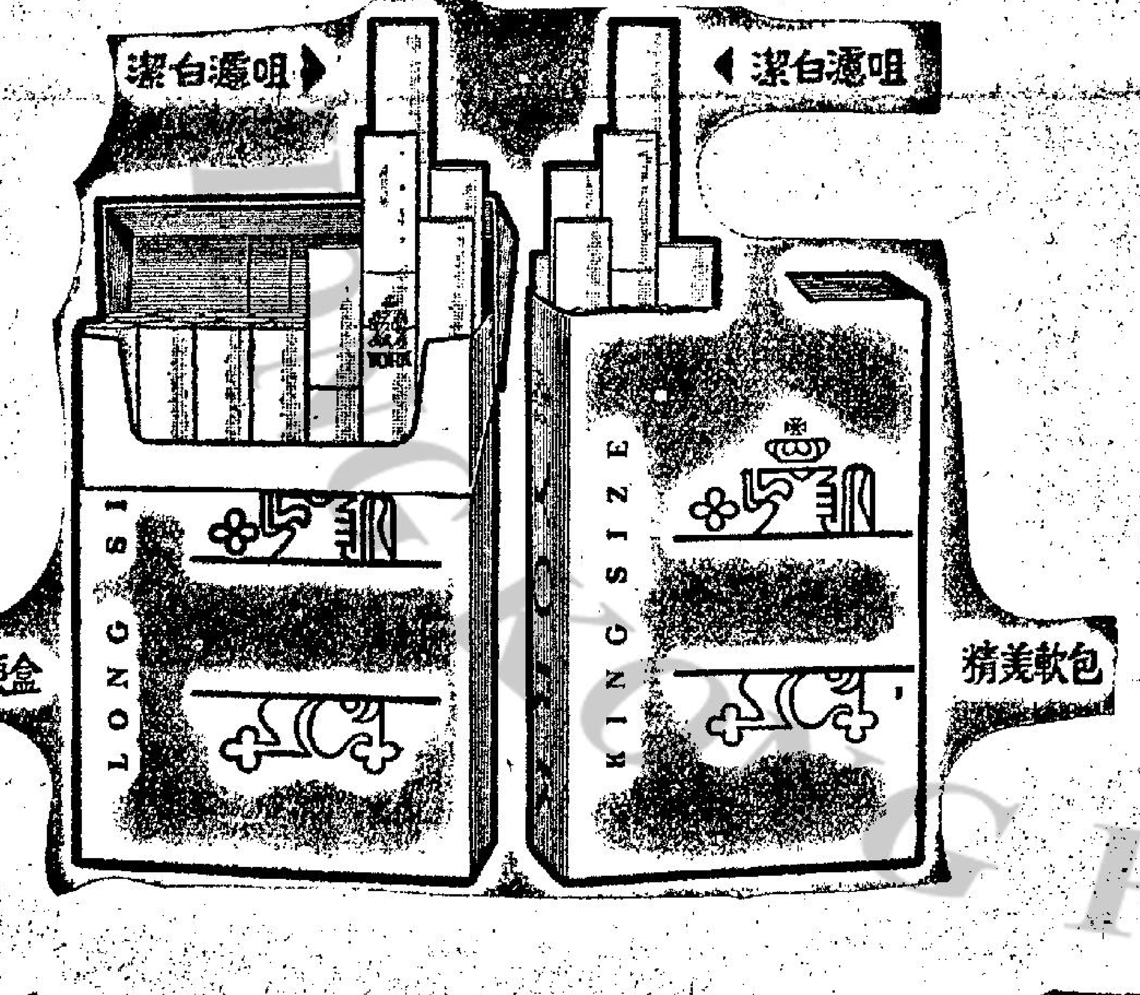

美國濾咀長煙

美國包裝與香港包裝的香煙比較表

項目	煙味	稅率	運費	人工	售價
美國包裝	——	重	多	高	HK$1.30
香港包裝	更新鮮	輕	少	低	HK$0.80

所以美國來利樂煙廠監製本港包裝之美國紅玉香煙最相宜！最抵食！

美國煙香港包裝更新鮮

精裝硬盒・精美軟包
同時新鮮供應
廿枝裝每包特價…80¢

新蒲崗騷動圖片

傳真

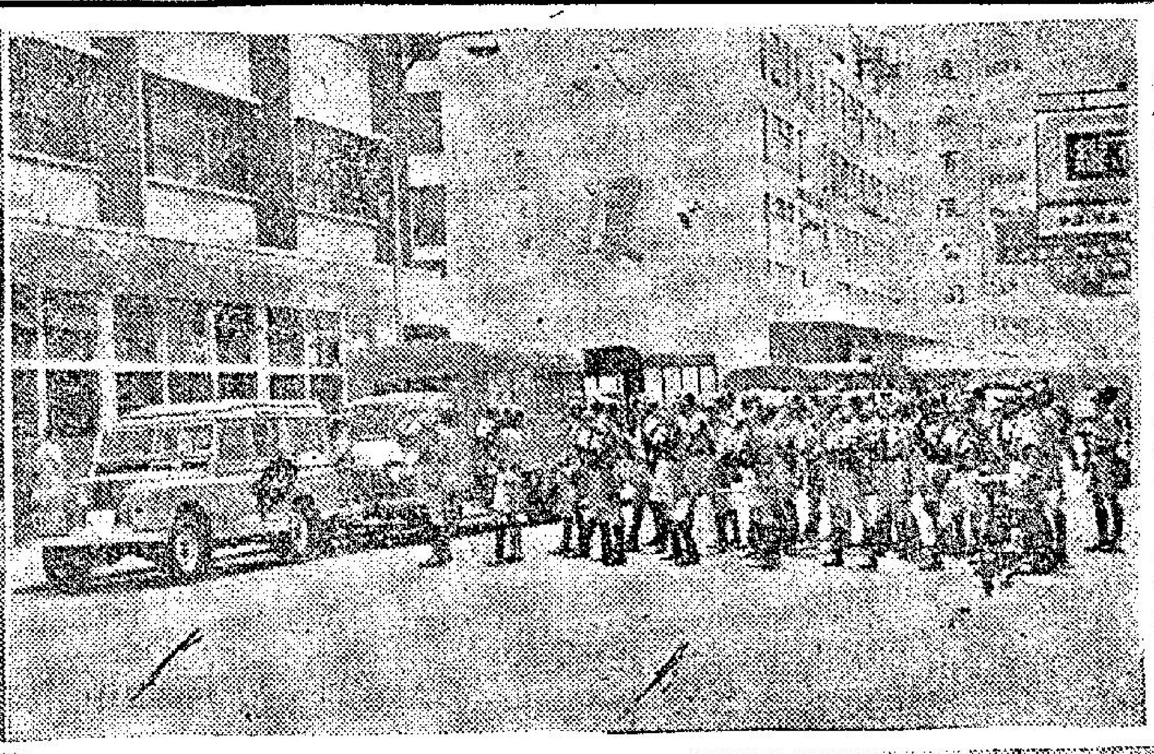

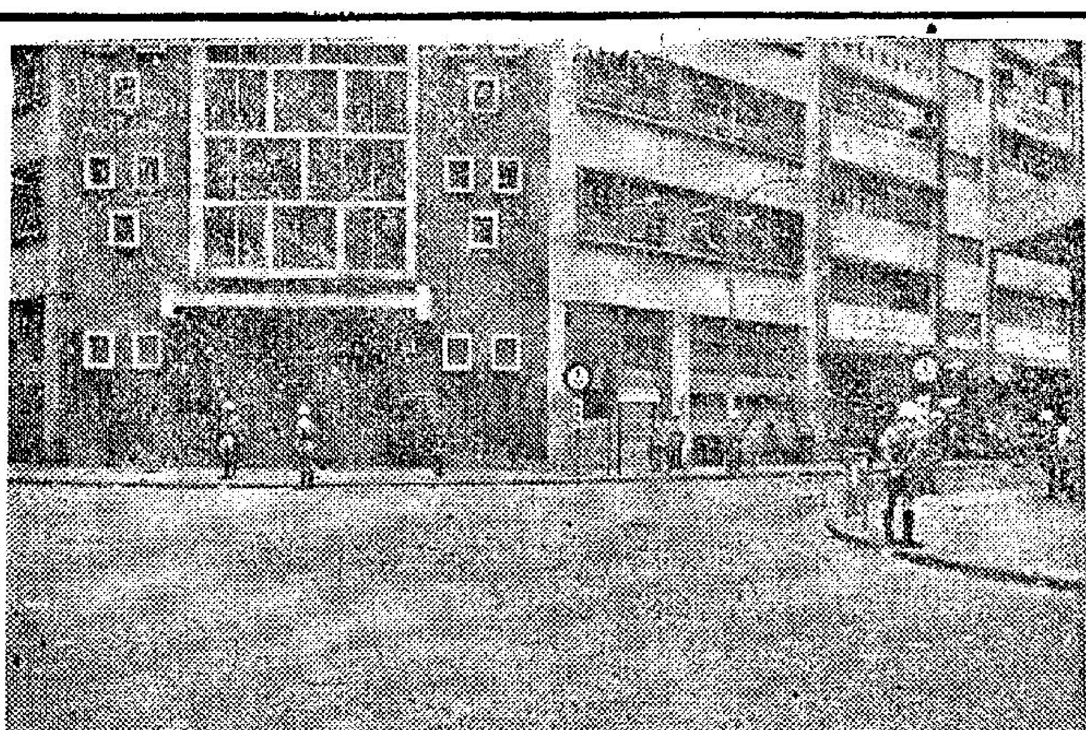

左一圖：大隊防暴警員手持藤牌，在現場維持秩序。
左二圖：新蒲崗地區一片戒備森嚴情形。

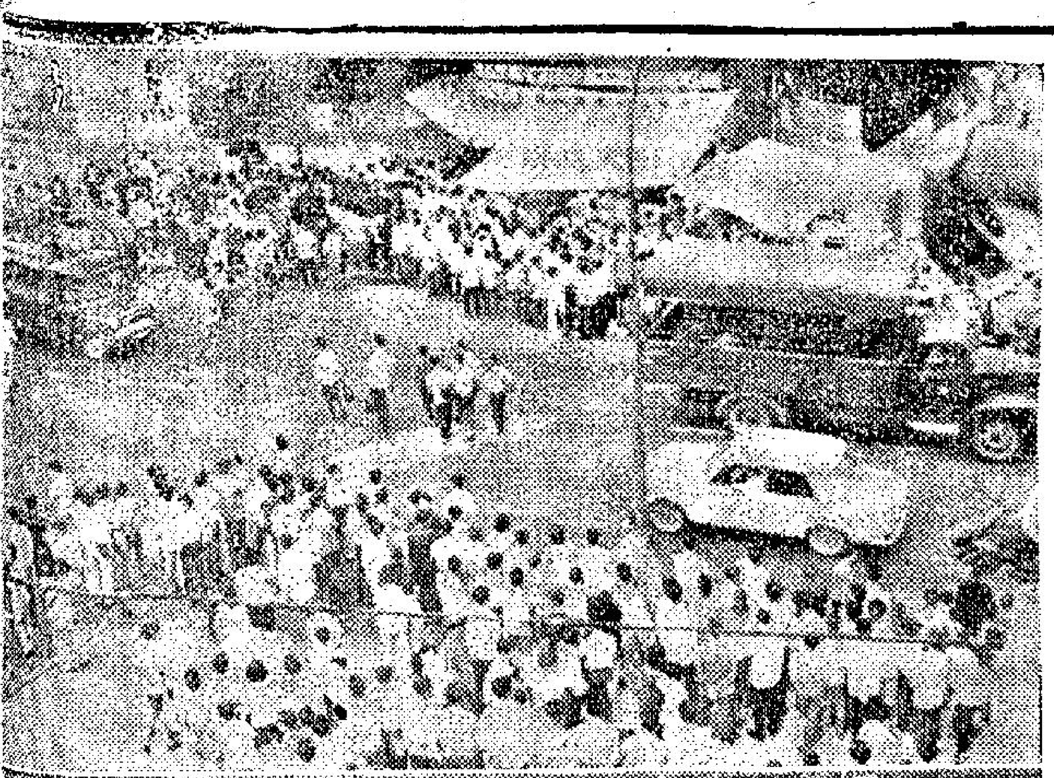

下圖：這位主婦在騷動現場中尋兒喚女。
左圖：垃圾車已被殃及，被火焚毀。

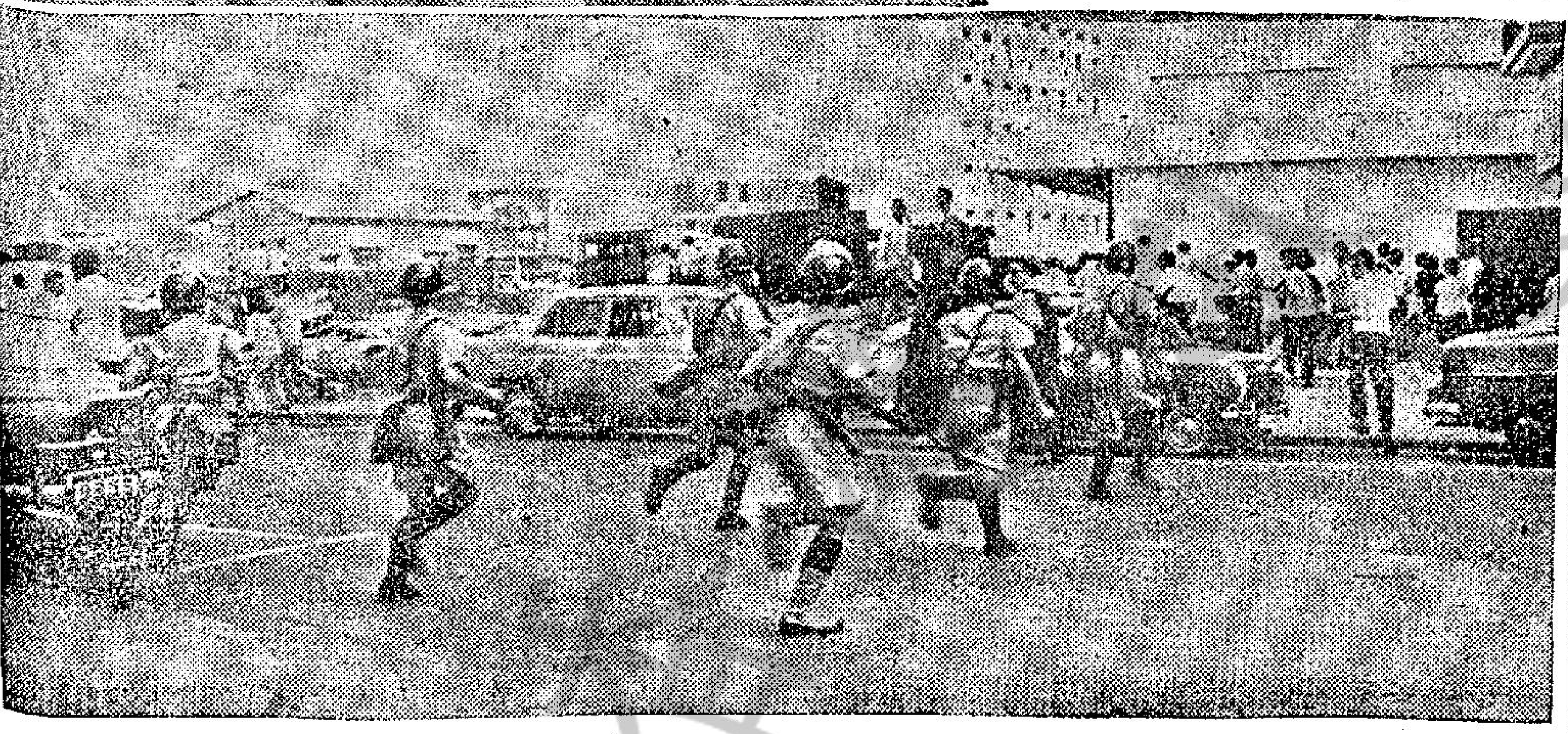

左上圖：數以百計市民聚集在新蒲崗大有街騷動現場。
左下圖：警方人員在現場拘捕涉嫌鬧事份子登警車。
下圖：大隊防暴隊部駕車開至現場，街往騷動地點鎮壓鬧事份子。

上一圖：警員在騷動地點指揮過路車輛。
上二圖：警員在馬路列隊前行情形。

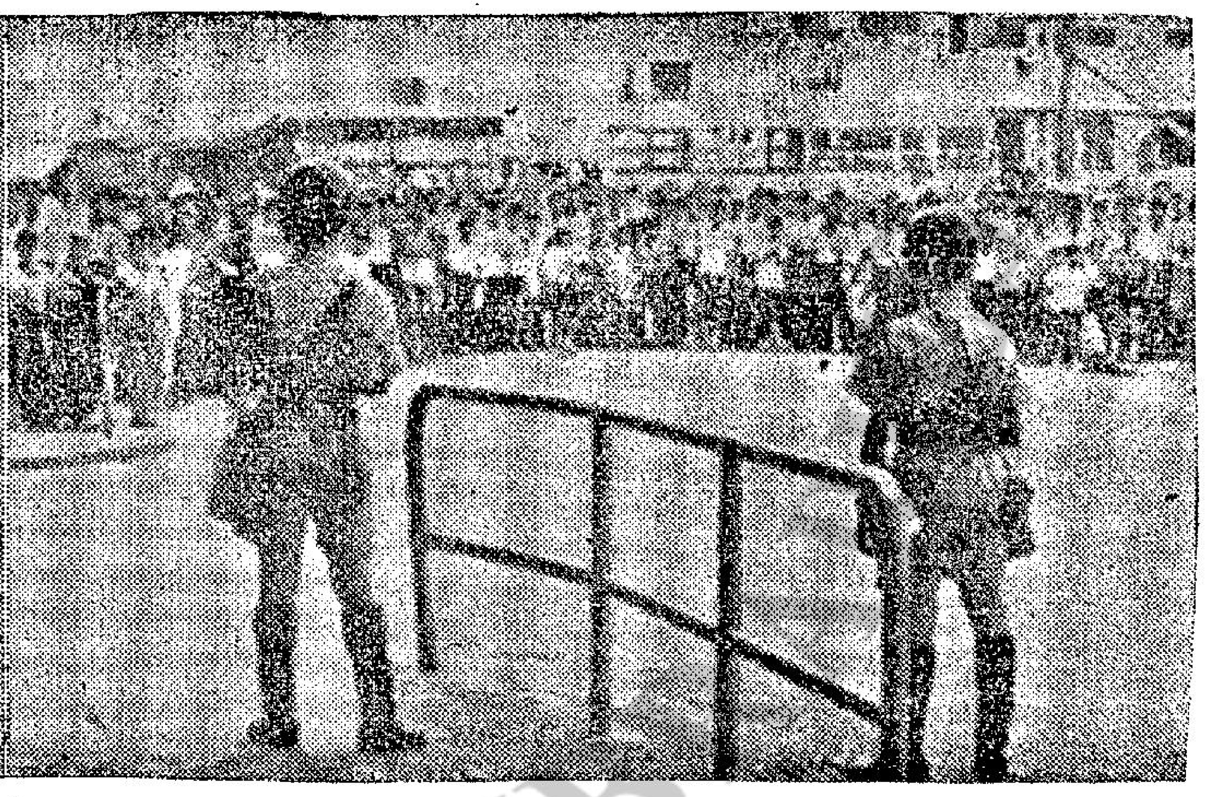

左一圖：防暴隊員與人羣對峙，劍拔弩張情形。
左二圖：防暴隊員張開了警告旗幟，並準備開槍。

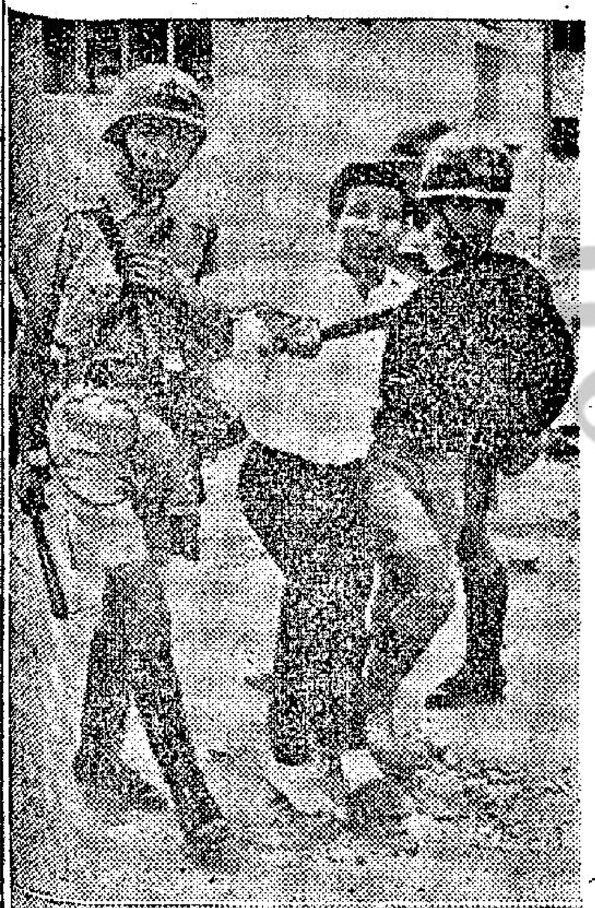

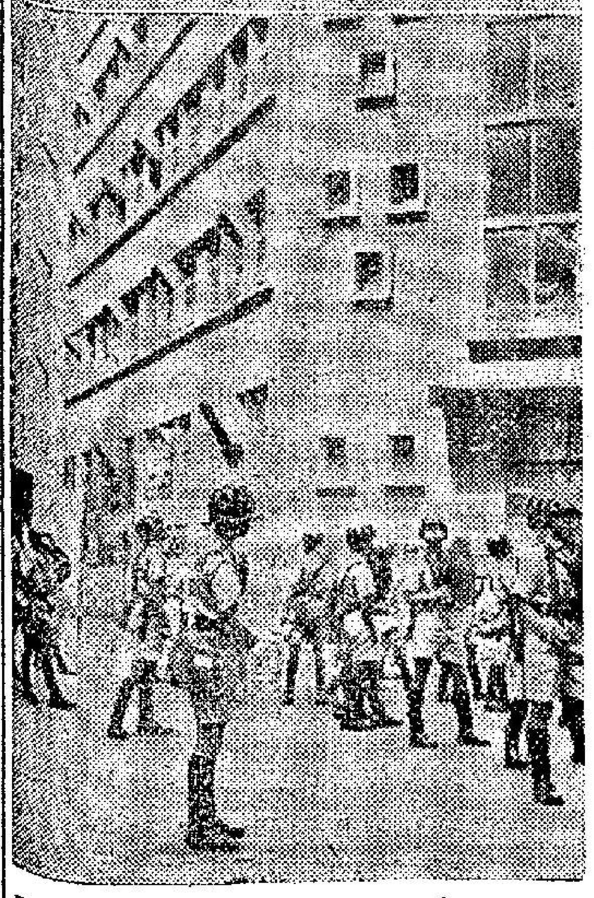

上：防暴隊在人造花廠附近拘捕一名涉嫌參與騷動的男子。
下：防暴隊員集體出動，在群眾騷亂現場展開鎮壓。

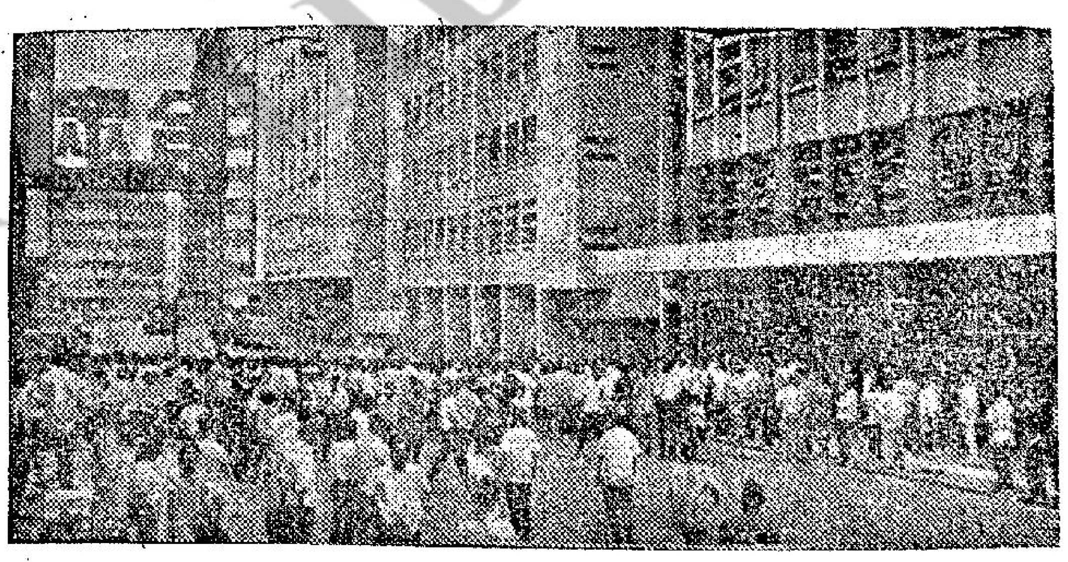

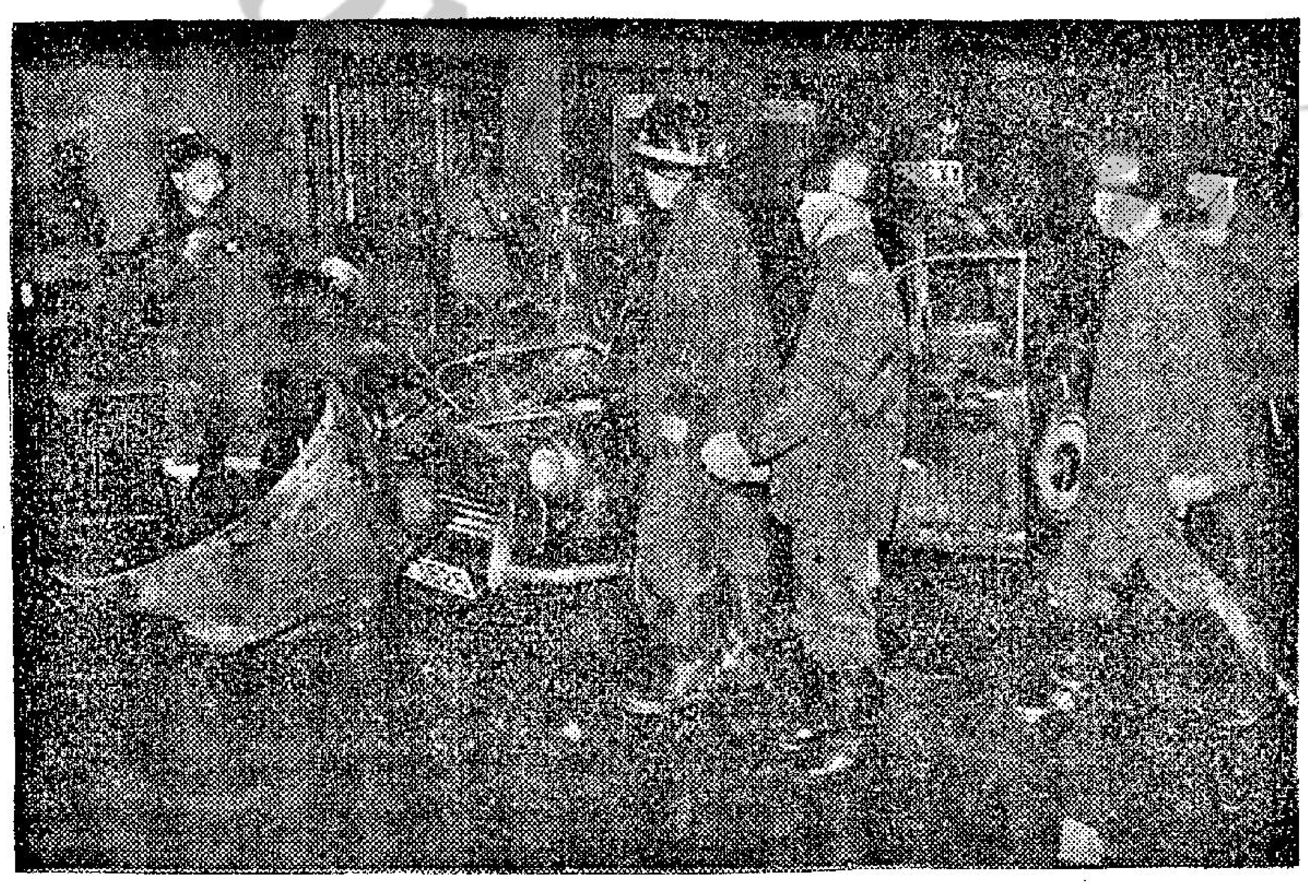

上圖：新蒲崗大有街附近人頭湧湧，氣氛甚為緊張。
左上圖：左派工人張貼挑釁性的漫畫。
左下圖：「左仔」張貼的口號式的大字報。
下圖：探長督促人員將標貼在牆頭的標語漫畫等洗刷。
左圖：在騷亂事件中，一輛私家車被焚燬。

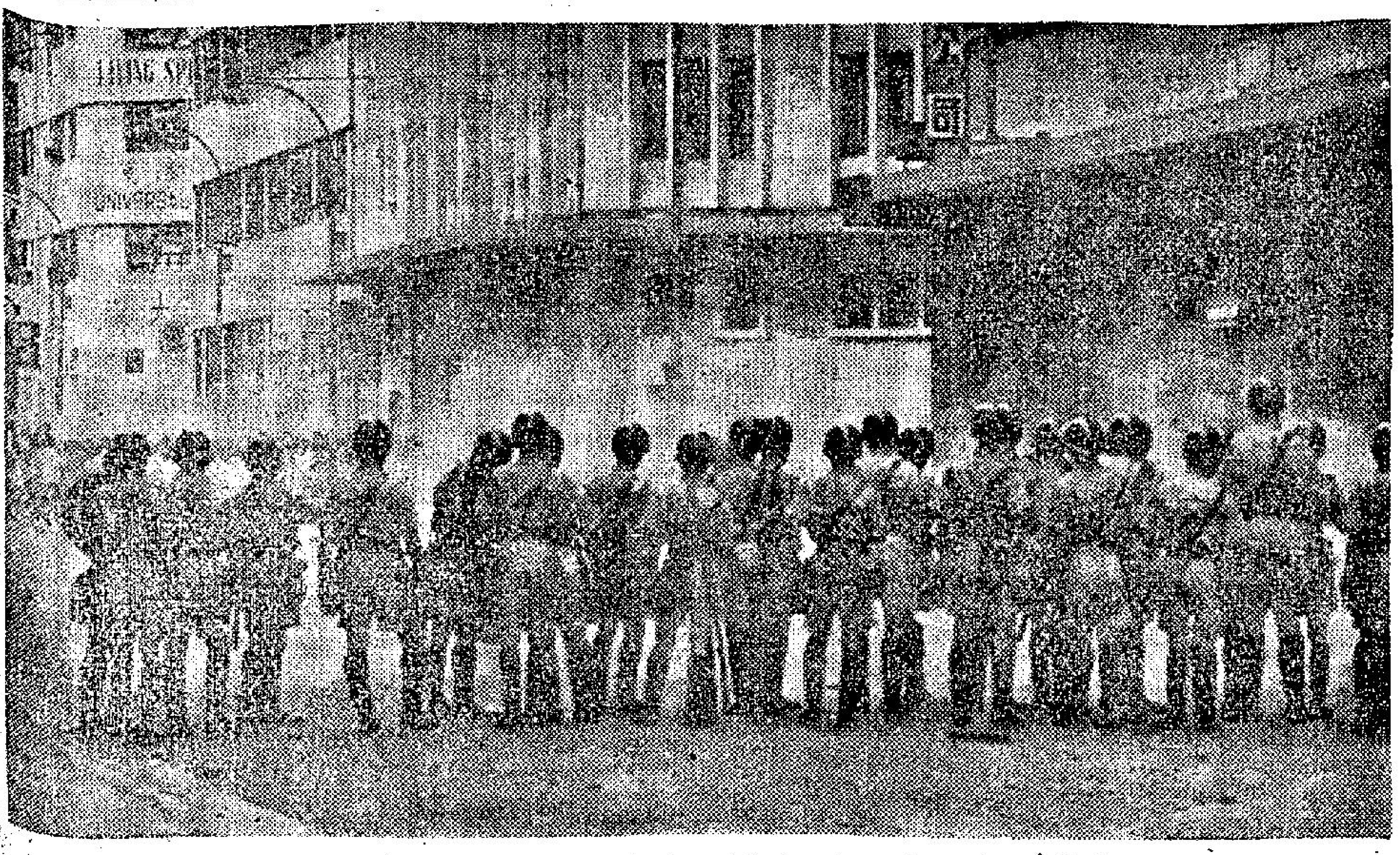

防暴隊施放催淚彈，濃烟陣陣，人羣大混亂的一鏡頭

妍妍的汽車被燒成這副樣子

上圖為一部被人焚燒後的私家車殘骸。

下圖為運垃圾車也遭焚燬。